Salvietti en refrescos ¡CALIDAD!

PRESENCIA

MATUTINO FUNDADO EL 28 DE ABRIL DE 1952
AÑO XXV - Nº. 6.415 - LA PAZ, BOLIVIA, MARTES 13 DE ABRIL DE 1976 - 14 PAGINAS - $b. 2.00

SALVIETTI Hnos & Cia. HUMAHUACA 314 - LA PAZ TELEFONO 52230 Granadina SALVIETTI SALVIETTI HNOS.

..l. Banzer:

..davía no hay decisiones ..bre cambios en Gabinete

..o adoptó ninguna decisión concreta so- ..reestructuración de su equipo minis- ..El Gral. Hugo Banzer Suárez respondió ..sultas periodísticas sobre versiones ..adas con algunos cambios en la com- .. de su Gabinete que decidiría pronto el .. Estado.

..esidente accedió a responder preguntas, .. de haber asistido ayer al mediodía a la .. de la unidad escolar "6 de Junio", ..ida en Alto Obrajes. "Barrio del ..rio". Reiteró que en un gobierno de las .. Armadas no pueden presentarse ..de Gabinete". Añadió que las decisiones ..ambios en el equipo ministerial son atri- ..s del Presidente de la República y que ..smas son adoptadas de acuerdo a las ..lades de servicio en la conducción del nacional. En respuesta a la consulta al respecto, refirió que inicialmente convocó a una reunión de CONAMAR para ayer en la tarde, pero la sesión fue postergada para hoy que sólo después expresará su opinión.

..echazó los anuncios sobre una rees- ..ación parcial de su Gabinete. Manifestó .. podía referirse mayormente al tema en ..n a que no adoptó aún decisiones con- .. que deben seguir a cuidadosos análisis.

..CAS

..Gral. Banzer se abstuvo de hacer ..ación sobre el pronunciamiento de los ex ..entes Víctor Paz Estenssoro, Hernán ..Zuazo y Alfredo Ovando Candia, que se ..ron entre el 15 y 19 de marzo pasado en la .. de Caracas y después difundieron una ..ación con críticas a las negociaciones ..ano-chilenas sobre el problema marítimo

CANCILLER

El Canciller de la República dijo que no es partidario de una reunión tripartita entre Bolivia, Perú y Chile con relación al problema marítimo.

La consulta periodística fue hecha con relación al reciente documento de tres ex presidentes bolivianos, los cuales desde Caracas se inclinaron en favor de una reunión tripartita para considerar el problema marítimo del país.

El Gral. Alberto Guzmán dijo que de momento, tal como está planteada la situación relacionada con la búsqueda de soluciones para el problema del enclaustramiento, es mejor que el país sostenga conversaciones bilaterales.

PRESIDENTE DEL COMANDO CONJUNTO

El Gral. Raúl Alvarez Peñaranda, Presidente Alterno del Comando Conjunto de las Fuerzas Armadas de la Nación, expresó extrañeza porque los tres ex presidentes difundan críticas al trabajo de búsqueda de solución al problema marítimo. Agregó que cabía recordar que "ellos nada hicieron en función de gobierno" con esa finalidad y por tanto no tienen ahora autoridad moral para censurar cuanto se hace.

En Grupo Andino

Se dará apoyo a Bolivia para que aproveche sus asignaciones

Forma parte de Decisiones aprobadas por la Comisión

La última reunión de la Comisión del Acuerdo de Cartagena celebrada en Lima aprobó dos importantes decisiones referidas a Bolivia. La primera plantea la creación de un sistema de apoyo especial para que nuestro país esté en condiciones de aprovechar oportunamente las asignaciones que le sean otorgadas, y la segunda, o Decisión 101, establece que Bolivia podrá solicitar en cualquier momento una evaluación de su participación en el proceso por razones estructurales derivadas de su condición de país mediterráneo.

Acerca de la forma cómo se resolvió la "crisis" del Pacto Andino, PRESENCIA entrevistó ayer al Secretario General de Integración, quien se mostró optimista por los resultados logrados. "La Comisión se sumergió hasta el fondo y apreció cúan grave era la crisis. Enfocó la situación con coraje y comprensión sobre la nueva etapa que vive el Pacto Andino y la necesidad de adecuar sus instrumentos a las nuevas circunstancias", señaló Willy Vargas.

Sobre los programas aprobados en favor de Bolivia, dijo que se habían logrado seguridad y salvaguardia de los intereses de nuestro país y que las resoluciones nos transferían la responsabilidad del proceso de integración, ya que se estaba dando al país toda clase de facilidades pra el cumplimiento de sus compromisos.

Acerca del Protocolo Adicional, aprobado al finalizar la reunión, dijo que éste sería sometido a consideración de los seis países miembros del Pacto Andino y que se había previsto una reunión el 15 de junio para su ratificación. Vargas considera que este nuevo instrumento modificatorio del Acuerdo de Cartagena es más flexible y más amplio, ya que no solamente toma en cuenta la extensión de plazos.

PARA BOLIVIA

De "La Prensa" y "El Comercio" de Lima, en su edición del domingo pasado, extractamos las siguientes informaciones sobre las Decisiones adoptadas en la pasada semana por la Comisión del Acuerdo de Cartagena y en la que actuó en calidad de Plenipotenciario el Ministro de Finanzas de Bolivia, Carlos Calvo.

Primicialmente publicó PRESENCIA, el día domingo, la "propuesta" presentada por la ex-Junta del Acuerdo de Cartagena a los seis países miembros y en cuyo punto décimo quinto se establecía la necesidad de crear un Sistema Especial de Apoyo a Bolivia y, además, la creación de una empresa de fomento industrial para el país, con capital aportado por los países miembros.

La sugerencia de los ex-Miembros de la Junta del Acuerdo de Cartagena probablemente fue modificada a solicitud de la delegación de nuestro país, ya que se adoptaron dos decisiones que no coinciden con el proyecto inicial.

En la primera se determina que la Junta del Acuerdo de Cartagena presentará una propuesta que debe ser aprobada hasta el 30 de noviembre y mediante la cual se "creará un Programa Especial de apoyo a Bolivia, para que éste país pueda estar en condiciones de aprovechar oportuna y debidamente las asignaciones que le sean otorgadas dentro de los programas sectoriales de desarrollo industrial".

El anterior programa deberá contar con la participación de los seis países miembros, en un esquema que determine la posibilidad de incentivar o coadyuvar que se cristalicen en nuestro país la instalación de las industrias que se nos asignan, en las programaciones industriales.

Para tal efecto, la Junta está examinando la primitiva propuesta que se elevó el pasado mes de marzo y las nuevas ideas que permitan organizar todo un aparato de soporte no sólo financiero, tecnológico y promocional, sino también la defensa de los intereses de Bolivia, que están siendo desconocidos por algunos países miembros.

En la otra decisión andina, se reconoce la incidencia negativa que tiene para Bolivia el valor agregado de costos de flete desde puertos de desembarque o embarque extranjeros que tiene que utilizarlos para el movimiento de su carga, se determina que se cree una doble franja, tasas máximas y mínimas que, en la aplicación del Arancel Externo Común, no perjudiquen los intereses del exportador boliviano o del consumidor nacional. Para examinar este problema en toda su profundidad, se reunirán en Lima, el 28 de este mes, expertos de los seis países andinos para poder preparar un sistema que favorezca los intereses de nuestro país.

ENTREVISTA.- Vaticano, 12 (AP).- El Papa Paulo Sexto se entrevistó hoy con el Ministro de Relaciones Exteriores de España, José María de Areilza, que llegó a la Santa Sede en una misión oficial. (Radiofoto AP).

..olivia solicitaría menos ..rédito externo en 1976

.. un informe elaborado ..Secretario del Tesoro de ..os Unidos sobre la deuda ..na de los países en ..rollo, se señala que el dé- ..económico del grupo de ..nes donde está incluida ..ia, "que llegó a los 4.300 ..nes en 1975, puede des- ..r a los 3.600 en 1976". ..e expresa también en el ..me que "si se dan mejores condiciones externas y no se agravan las situaciones internas, pueden superar (esas naciones) los problemas del presente año".

La información al respecto, transmitida por nuestra agencia AP, es la siguiente:

WASHINGTON, 12 (AP).- El Secretario del Tesoro William E. Simon reveló que la deuda externa de los países en desarrollo llegó a los 119.000 millones de dólares a fines de 1973.

Simón dijo que aún cuando se tienen sólo cifras incompletas de los años subsiguientes esos países parecen haber reducido el peso de las obligaciones que deben atender durante el presente año.

"Aún cuando el monto de la deuda sigue siendo muy alto", expresó Simón, "se anticipa una disminución de 3.000 millones sobre el nivel de 1975, y el Movimiento de Capital a esos países puede ser 1.000 millones de dólares más que el año previo".

En un informe elevado a los líderes del Congreso Simón da el siguiente cuadro de las obligaciones externas de 1973 en millones de dólares que aparece en el informe de Simón:

PETROLEROS:	
Ecuador 549	
Venezuela	1.629
ALTO INGRESO	
Argentina	3.599
Brasil	9.297
Chile	3.327
Colombia	2.722
Costa Rica	340
Dominicana	430
Guatemala	192
México	7.031
Nicaragua	487
Panamá	669
Perú	2.151
Uruguay	453
MEDIANO:	
BOLIVIA	770
El Salvador	193
Honduras	207
Paraguay	183
BAJO INGRESO:	
Haití	71

A los efectos en su análisis Simón dividió en cinco categorías los 23 países en desarrollo que forman el 85 por ciento de las deudas y señaló los que están en las cuatro primeras podrán atender sus obligaciones sin mayores dificultades.

(Pasa a la página 8)

..ELECCIONES.- Ramal Ah, Margen Occidental del ..an, 12 (AP).- Una mujer árabe en traje tradicional, vota ..en las elecciones municipales. Es la primera vez que el ..cho de sufragio se extiende a las mujeres de la margen ..dental del Jordan, ocupado por Israel. (Radiofoto AP).

Haití recibiría créditos por 75 millones de dólares

PUERTO PRINCIPE, 11 (AP) - El Presidente Jean-Claude Duvalier, de 24 años de edad, realiza un esfuerzo concertado por mejorar la economía de este país, el más pobre del hemisferio, y ha comenzado a recibir ayuda financiera internacional, según expertos diplomáticos y financieros de esta capital.

La ayuda internacional a Haití quedó suspendida prácticamente en la década de 1960, durante el gobierno autoritario del Presidente Francois Duvalier, alias "Papa Doc". Este murió el 21 de abril de 1971, y su hijo Jean-Claude fue designado poco después "presidente vitalicio".

Expertos económicos calculan que unos 75 millones de dólares han sido prometidos por agencias financieras extranjeras y países occidentales para su inversión en programas de desarrollo como la construcción de carreteras, el fomento agrícola, el transporte, la educación y el mejoramiento portuario.

Hace diez años, según los expertos, la cifra era casi nula.

"Esta actividad de la comunidad internacional no podría haberse materializado sin un cambio de actitud por parte del gobierno", dijo Henri Scioville-Samper, representante local del Banco Interamericano de Desarrollo.

Cristianos buscan unificar la fecha para celebrar Pascua de Resurrección

Propuesta fue presentada por el Papa y Consejo de Iglesias

CIUDAD DEL VATICANO, 12 (AP) - Es posible que el domingo próximo sea la última vez que los cristianos en todo el mundo celebren el Domingo de Resurrección en fechas diferentes, si se logra que una propuesta presentada por el Papa Paulo VI y el Consejo Mundial de Iglesias sea aceptada.

Esto representará un importante paso en aproximar las distintas iglesias cristianas del Este y el Oeste.

El Domingo de Pascua es una fecha clave de la cristiandad, en que se celebra la Ascensión de Cristo.

Pero las controversias surgidas en torno a las fechas del calendario y del Evangelio han impedido desde los primeros tiempos de la cristiandad que las distintas denominaciones religiosas la festejen el mismo día.

Pero ahora, es posible que una propuesta difundida por el Vaticano y el Consejo Mundial de Iglesias tendiente a unificar las fechas arroje frutos, dijo un funcionario de la Santa Sede.

"La vasta mayoría de las Iglesias favorece una fecha común para todas, pero ponen como condición que cada una la acepte al mismo tiempo", expresó hoy un vocero del secretariado del Vaticano para la Unidad Cristiana.

La cristiandad se encuentra dividida en la actualidad en dos bloques, cada uno de los cuales festeja el Domingo de Resurrección en fechas diferentes.

El grupo occidental, que incluye a la Iglesia Católica Romana, a los luteranos y a los protestantes celebran la fecha este año el 18 de abril.

Las iglesias orientales, inclusо la Ortodoxa, la costa africana y la cristiana etíope, la festejan el 25 de abril.

Por coincidencia, el año próximo ambos grupos celebrarán la Pascua el mismo día, el 10 de abril, el domingo siguiente al segundo sábado del mes.

"La propuesta consiste en hacer que el año próximo la Pascua caiga el domingo siguiente al segundo sábado de mes", dijo Monseñor Charles Moelle del Secretariado para la Unidad Cristiana.

Pero señaló que un obstáculo importante radicaba en los problemas que los cristianos ortodoxos orientales confrontan en obtener la aprobación unánime de todas las Iglesias independientes.

Muchas de ellas están en países regidos por el comunismo, la mayor en Unión Soviética.

"Se trata de una decisión difícil para las iglesias ortodoxas, añadió Monseñor Moe Ler. "Han aceptado la idea con interés, pero tienen sus propios problemas".

El Secretariado para la Unidad Cristiana, encabezado entonces por el Cardenal Jan Willebands, oriundo de Holanda, envió en mayo del año pasado una carta a los obispos católicos, al Consejo Mundial de Iglesias y a otras organizaciones cristianas en la que pedía que se fijara un día único para la fecha del Domingo de Pascua el año próximo.

La carta ha sido publicada ahora en el boletín en lengua latina del Vaticano "Notitiae" (Noticias).

"El Santo Padre, después de efectuar consultas recientemente, cree que ha llegado el momento de iniciar el proceso con vistas a adoptar una decisión", expresa la misiva.

Un vocero del Secretariado para la Unidad Cristiana dijo que varias conferencias episcopales han enviado sus respuestas, todas positivas.

Señaló que no se había recibido aún la de la Conferencia Episcopal Norteamericana, pero que todos los comentarios hechos por los obispos de ese país eran favorables.

La fecha del Domingo de Resurrección ha planteado dificultades desde los primeros años de la cristiandad.

Los propios judíos celebran la Pascua Judía, vinculada a la muerte y la muerte y la resurrección de Cristo, en fechas diferentes. Además, algunos cristianos trataron de fijar una nueva fecha para el Domingo de Resurrección a fin de marcar su diferencia de los judíos.

Según la costumbre occidental actual, la Pascua puede caer cualquier día en el período de cinco semanas comprendido desde el 22 de marzo al 25 de abril. De acuerdo con muchos expertos, la Pascua Judía en el año 30, en que se estima que Jesús fue crucificado, cayó en un día correspondiente al sábado 8 de abril.

Yacimientos de oro y plata en Arica

SANTIAGO DE CHILE, 12 (IPS).- Importantes yacimientos de oro, plata y cobre fueron descubiertos en "El Salar", sector ubicado a mil metros de altura sobre el nivel del mar en la ciudad de Arica en el límite chileno-boliviano-peruano. Los primeros exámenes de muestras indican que la ley del mineral es de 40 gramos de plata y 25 gramos de oro por tonelada métrica., en cuanto al cobre, las prospecciones realizadas indican que su ley es del 2.8 por ciento.

Antonio Winborn, propietario del mineral, declaró que debido a la importancia de este yacimiento en "El Salar", se están haciendo gestiones con empresarios extranjeros e inversionistas para la instalación de modernas maquinarias que permitan la explotación industrial del mineral.

En República Dominicana existe un mineral con una ley de 3,5 gramos de oro y 24 gramos de plata por toneladas métricas que es considerado como el más importante del hemisferio occidental. Las prospecciones realizadas en el yacimiento de Arica señalan que este mineral podría llegar a ser más importante que el de la República Dominicana.

Brezhnev se encontraría muy enfermo

MOSCU, 12 (AFP) - La ausencia del Kremlin del líder soviético Leonid Brezhnev, cuya última aparición pública se produjo el ocho de marzo, reactualizó las especulaciones sobre su salud y la posibilidad de cambios en la jerarquía monolítica de Moscú, se supo hoy aquí.

Brezhnev al parecer se recupera al borde del Mar Negro de la fatiga acumulada durante el proceso de preparación del 25 Congreso del Partido Comunista de la Unión Soviética, que se realizó en Moscú del 24 de febrero al cinco de marzo.

La suspensión de importantes actividades públicas de Brezhnev comenzaba a intrigar hoy a los diplomáticos occidentales de Moscú.

..ropas sirias avanzan sobre Beirut ..n procura de consolidar la tregua

..RUT, 12 (AFP) - Siria arriesgaba hoy un ..tamiento con la resistencia palestina y el ..miento Progresista Libanés, a medida que ..esaba en su avance hacia Beirut para ..ar la vigencia de la tregua.

.. patrullas de reconocimiento del ejército ..travesaron hoy la planicie de Bekaa (centro ..) y se encontraban en Mdeirej, nudo vital ..nunicaciones de las fuerzas progresistas.

..al Jumblatt, líder de la izquierda libanesa, ..ció la "gravedad de la situación" provocada .. avance de las tropas sirias.

.. delegados de los partidos progresistas li- ..es acudieron hoy al comando de operaciones ..resistencia palestina para seguir de cerca la ..ción de la situación.

..isarios de todos los sectores comprometidos .. crisis libanesa realizaban esta tarde ner- .. gestiones para evitar un enfrentamiento .. a la progresión siria.

..Primer Ministro Rachid Karame envió el ..ngo un emisario a Damasco, mientras que el ..de la Organización de Liberación Palestina ..), Yasser Arafat, despachó un mensaje al ..Khaled de Arabia Saudita.

..monarca saudita debía entrevistarse hoy con ..nciller sirio Abdel Halim Khaddam, que .. como mediador en la crisis del Líbano.

..ocas semanas de la expiración del mandato .. cascos azules de la ONU en las colinas del .., Siria parece interesada en intensificar sus ..rzos para concretar la pacificación del ..no.

..masco reforzó su presencia militar en el ..no con el pretexto de que pretende consolidar ..egua y evitar que, en caso de reanudación de ..hostilidades y los progresistas inicien su avance sobre el terreno e impidan una solución equilibrada de la guerra civil.

Damasco anunció que está dispuesta a retirar sus tropas en el Líbano aunque alcanzan a 6.000, según los progresistas, después de la elección de un nuevo presidente en reemplazo de Suleiman Frangieh.

La izquierda libanesa teme que la presencia siria se transforme en una tutela demasiado pesada y reduzca su margen de maniobra hasta limitar las concesiones que esperan obtener de los cristianos.

Los adversarios de Siria sospechan que la intención de Damasco es debilitar la resistencia palestina para obtener en compensación concesiones de Estados Unidos en el marco de una solución del conflicto de Oriente Medio.

Por esa razón, los palestinos denunciaron enérgicamente el carácter de la misión del enviado especial norteamericano Dean Brown en Beirut.

Un eventual enfrentamiento según toda las estimaciones, se resolverá con una victoria militar sin golpe, pero comprometiendo la posición de los dirigentes de Damasco, que serán acusados, como Hussein de Jordania, de "verdugos de la resistencia".

Para evitar el agravamiento de la situación, los progresistas libaneses aceptaron hoy prolongar la tregua hasta fin de mes y reanudarán las conversaciones para solucionar la crisis y elegir un nuevo jefe del estado.

Esas negociaciones, que se desarrollaron en la sede provisoria de la presidencia, incluyeron hoy a todos los dirigentes del país y los principales emisarios occidentales, en particular el norteamericano Brown y el francés Georges Gorse, enviado del Presidente Valery Giscard D'Estaing.

SIRIOS.- Beirut, 12 (AP).- Un transporte sirio de personal, de fabricación soviética, pasa hoy junto a una señal de la carretera principal entre Damasco y Beirut. Los funcionarios libaneses han criticado la creciente intervención siria en la guerra civil. (Radiofoto AP).

Ultimas de la noche

GEISEL A CHILE

SANTIAGO DE CHILE, 12 (AP).- El gobierno confirmó hoy que el Presidente de Brasil, Ernesto Geisel, fue invitado a visitar Chile en una fecha "que aún no ha sido fijada".

PATRICIA HEARST

SAN FRANCISCO, 12 (AP).- El magistrado en el juicio de Patricia Hearst demoró hoy la sentencia final por robo de banco y ordenó a la heredera a que sea recluída en una institución federal para someterla a estudios siquiátricos.

La sorpresiva medida del juez distrital Oliver J. Carter prolongó el suspenso que rodea el destino final de la Srta. Hearst.

COMBATE

TEL AVIV, 12 (AP).- Aviones de combate israelíes forzaron hoy el aterrizaje de un avión de transporte militar árabe saudita que entró en territorio israelí desde el Líbano con 36 pasajeros a bordo, incluídos tres norteamericanos, dijo hoy el comando militar.

AYUDA MILITAR

WASHINGTON, 12 (AP).-El Departamento de Estado dijo hoy que Estados Unidos nunca ha recibido solicitud de la República Popular de China por ayuda militar.

Pero el vocero del departamento, John Trattner, rehusó comentar una declaración del Ex Secretario de la Defensa James Schlesinger quien dijo que durante su servicio en el gobierno hubo discusiones "especulativas" a nivel de gabinete sobre la conveniencia de dar ayuda militar a China.

* No será preciso reunir una determinada cantidad de cupones para canjear con boletos para el sorteo. El cupón que usted entregue o remita, participa directamente en el concurso. El 27 de Mavo v con la intervención de Notario Público se llevará a cabo el sorteo. Mientras más

AASANA construirá un nuevo aeropuerto para Riberalta

RIBERALTA, 10 (PRESENCIA) - Una Comisión de AASANA, encabezada por el My. Franklin Vera Vargas, anunció aquí a las autoridades e instituciones, la construcción de un nuevo aeropuerto internacional, adecuándose a las necesidades y requerimientos del tráfico aéreo internacional que tiene su ruta por esta zona.

El anuncio fue hecho en una reunión conjunta con las autoridades locales, dirigentes cívicos y de instituciones, recibiendo ofertas de cooperación decidida a concretar el proyecto de indudable beneficio para la zona.

UBICACION

Según se adelantó, el Plan Maestro será elaborado sobre la base de estudios a iniciarse próximamente en una zona cercana a la ciudad, distante unos 3 kilómetros sobre el camino carretero Riberalta - Ivon, dirección noreste.

Al efecto, quedó en Riberalta una comisión de técnicos que tendrá que elaborar un informe final sobre la ubicación del nuevo aeropuerto, pero se recalcó el hecho de haberse "decidido construir en Riberalta un nuevo aeropuerto internacional", asfaltado y habilitado para el aterrizaje y decolaje de aviones comerciales, grandes, a reacción.

La noticia causó satisfacción general y un inusitado entusiasmo para facilitar todo lo que sea posible, a fin de que AASANA concrete a breve plazo el Plan Maestro -ya iniciado-, el diseño final y las obras civiles.

Las tierras necesarias serán donadas gratuitamente para el proyecto, afirmaron las autoridades.

El My. Vera adelantó que el proyecto aeroportuario deberá concretarse a "corto plazo", en vista de la necesidad de contar con una pista de "alternativa" para las rutas internacionales, lo que indudablemente beneficiará grandemente a la región.

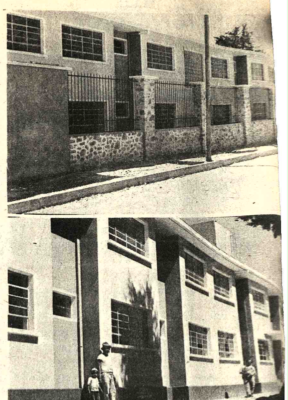

INTERNADO.- Están concluidos los trabajos de interna[do de] varones en el Instituto Psiquiátrico de Sucre. la composici[ón gráf]ica nos muestra una vista anterior y otra posterior. La ob[ra será] inaugurada el 25 de mayo.

ENFE planea tres variantes entre Oruro y Cochabamba

ORURO, 11 (PRESENCIA).- La Empresa Nacional de Ferrocarriles planea para un futuro próximo, la construcción de tres variantes más, en el ramal Oruro-Cochabamba, como medio de facilitar la normalidad del servicio ferroviario en ese sector. En época de lluvias, por la inestabilidad del terreno y su accidentada topografía, el movimiento de trenes y ferrobuses afronta dificultades que suelen paralizar el servicio.

El ayudante de la Gerencia de Operaciones de ENFE, ingeniero Antonio Liendo, recientemente inspeccionó el citado ramal, por instrucciones de la Gerencia General, con el propósito de verificar su estado. Señaló que inicialmente, se acordó construir las proyectadas variantes, en el tramo comprendido entre Aguas Calientes y Buen Retiro, que es la región más vulnerable a los impactos de la naturaleza.

Explicó que técnicos especializados de la Empresa Nacional de Ferrocarriles, tienen a su cargo el estudio del proyecto que, una vez materializado, contribuirá al deseo de la empresa de brindar mayor comodidad y mejor servicio a sus usuarios.

CONES no cumple compromiso para ampliación de un local

ORURO, 11 (PRESENCIA).- Personeros de la Asociación de Padres de Familia de la Unidad Educativa "Ignacio León" han exteriorizado su preocupación y desaliento, por la notoria tardanza en la iniciación de la construcción de un pabellón, destinado a solucionar la falta de aulas en ese prestigioso establecimiento.

Hace tiempo, se firmó un compromiso entre el Consejo Nacional de Edificaciones Escolares, padres de familia, autoridades educacionales del Distrito y participación del personal docente del plantel, por que CONES se obligaba a subvencionar con la suma de 400.000 pesos bolivianos, para la construcción del mencionado pabellón, lo que no ha sucedido aún hasta la fecha.

Los padres de familia, en su deseo por cooperar a la dotación de nuevos ambientes para mayor comodidad de los estudiantes, inicialmente han aportado la cantidad de 40.000 pesos bolivianos, habiéndose comprometido ellos, sobre la base de los dineros aportados por CONES, a entregar el pabellón terminado.

La Unidad Educativa "Ignacio León" es uno de los establecimientos educacionales con mayor densidad estudiantil, por lo que sus actuales instalaciones son insuficientes para albergar a su alumnado y dotarle de relativa comodidad. Por esta razón, es imperiosa la pronta construcción del pabellón reclamado.

.EN SAMAIPATA.- El Director del Instituto Nacional de Cooperativas visitó Samaipata con el fin de orientar la labor de las cooperativas locales. En la foto, Luis Montaño Daza rodeado de autoridades y cooperativistas de esa ciudad. (Foto FRANCO para PRESENCIA)

Ingenio azucarero Vaca Diez es un proyecto prioritario

RIBERALTA, 10 (PRESENCIA) - En memorial dirigido el Presidente de la República, las autoridades e instituciones locales califican de "Prioridad UNO" el Ingenio Azucarero proyectado por la Fundación para el Desarrollo de la Provincia Vaca Díez, pidiéndole se concrete el aval que necesita para su financiamiento.

Dicen en el extenso documento: "El Ingenio Azucarero constituye para la Región virtualmente la única esperanza de salvar la economía regional, agobiada por una actividad monoproductora, sin precios estables v convenientes.

Constituirá, además, una obra de grandes proyecciones sociales y económicas para cientos de familias campesinas, que vagan sin fuentes de trabajo y sin apoyo crediticio".

En seguida añaden "Confiamos en la sensibilidad de su Gobierno, por eso estamos seguros de contar con su aprobación a esta obra de real magnitud e importancia, para una región necesitada y postergada como la nuestra. Así recibiremos el gran aporte de su positiva política de apoyo económico y social a [lo]s sectores del país".

APOYO A POLITICA DE GOBIERNO

En el mismo docu[mento] analizan la "patrió[tica y] valiente gestión realizad[a por el] Gobierno, buscando una [salida] al mar, libre y sobe[rana]".

Señalan que "Bolivia s[erá] prestigiada a nive[l in]ternacional, por las [...] actitudes tomadas en el [...] exterior, lo que constit[uye mo]tivo de orgullo para l[os ver]daderos bolivianos, que [...] el futuro y grandeza [de la pa]tria".

Al felicitarle por [la] conducción de la [...]terior, concluyen [...] "Excmo. señor [...] reciba Ud. el total [...] comunidad de Ribe[ralta y la] Provincia Vaca Díez [...] estos especiales mom[entos de] definiciones, pidiéndole [...] en ese empeño de p[...] construir un país prósper[o...]do, en torno a la fe cristi[ana y] los sagrados intereses [de la pa]tria"

Obras de captación de agua comenzaron en Machacamarca

ORURO, 12 (PRESENCIA).- La población de Machacamarca, importante centro minero-ferroviario, a 25 kilómetros de esta ciudad, tendrá agua potable hasta fines de este año. Las obras para la captación comenzaron el pasado fin de semana, en presencia de personeros de la Corporación de Desarrollo de Oruro y CORPAGUAS, además de autoridades provinciales.

La obra costará 4.072.065 pesos bolivianos, de los cuales 865.000 son aporte de CORDEOR. En representación de las instituciones patrocinantes de la captación, estuvieron, por CORDEOR, su presidente, coronel Antonio Obando, y gerente, licenciado Lino Rocha Céspedes; por CORPAGUAS, el Director del Proyecto, ingeniero Pablo Rodríguez Almendras quien, cuando se le pidió comentar sobre la obra dijo: "Estoy aquí para trabajar antes que para hablar".

El Presidente del Comité Pro Agua Potable de Machacamarca, Norberto Uyuni, agradeció a CORDEOR y a CORPAGUAS. Iguales conceptos tuvieron autoridades y dirigentes.

IIMM construirá un edificio en Oruro

ORURO, 12 (PRESENCIA).- Un edificio de características modernas será levantado próximamente en la zona sud de esta ciudad, por el Instituto de Investigaciones Minero-Metalúrgicas. Personeros de esta entidad informaron a la prensa, que se han iniciado los trámites respectivos, ante la Alcaldía Municipal, para la probación de los planos del edificio.

El edificio tendrá un costo mayor a los 600.000 dólares. En parte de su estructura albergará las instalaciones de la Escuela de Minería que, con la cooperación de un país europeo, se establecerá dentro de poco. Estará destinada a formar técnicos medios. Contará con todos los equipos necesarios para impartir una instrucción adecuada y eficiente.

Personeros del Instituto señalaron que el edificio será construído "de acuerdo a modernas concepciones arquitectónicas".

.PROYECTOS.- Dirigentes de Puerto Suarez expusieron a los miembros del Comité Pro Santa Cruz dos proyectos, por un valor de 13 millones de dólares, que se interesa en financiar la empresa brasileña AFONSECA.

Presupuesto de CORDECO alcanza a 68.745.800 pesos bolivianos

COCHABAMBA, 12 (PRESENCIA).- Los personeros de la Corporación de Desarrollo informaron que el Presupuesto de esta entidad para la presente gestión anual ha sido incrementado en más de 42 millones de pesos bolivianos, alcanzando este a la suma de 68.745.800 pesos bolivianos, con la cual se piensa realizar importantes trabajos en beneficio del desarrollo material y cultural de Cochabamba.

CREDITO

Se dijo que dicho incremento, aprobado ya por el Supremo Gobierno de la Nación, obedece, fundamentalmente, al crédito concedido por la Corporación Andina de Fomento (CAF) a CORDECO, en un monto de 35.904.000 pesos bolivianos, con destino a los estudios de factibilidad del proyecto múltiple de Misicuni.

Sin embargo, de acuerdo a lo expuesto en la reunión del Directorio, por los ejecutivos del ente de desarrollo, esa asignación es insuficiente para atender los múltiples requerimientos y necesidades de CORDECO; dicha insuficiencia se hace patente sobre todo, dijeron, en lo que respecta a la Oficina de Torrenteras y Regularización del río Rocha, que pasa a depender de esa entidad. Las autoridades del organismo regional reiterarán ante el Gobierno la necesidad de asignar un mayor presupuesto y maquinaria pesada con destino a los trabajos que se requiere en las 39 torrenteras que constituyen un peligro permanente para la ciudad.

PROYECTOS

Los personeros máximos de CORDECO entregaron a los miembros del Directorio una información escrita, con detalles técnicos en torno a la evaluación efectuada por los técnicos de todas las instituciones de Cochabamba, sobre el estudio de localización del Parque Industrial, efectuado por la consultora CONNAL. Los directores analizarán cuidadosamente dichos detalles y, en una próxima reunión, decidirán, de acuerdo a sus atribuciones, la ubicación definitiva del anhelado Parque Industrial.

Por otro lado, se prestó el informe circunstanciado de la forma cómo se está llevando a cabo el trabajo de calificación de las siete propuestas, de las firmas interesadas en adjudicarse los trabajos del estudio de factibilidad del proyecto Misicuni. Dichos trabajos ya se encuentran en manos de la Junta de Selección de Propuestas, cuyos miembros decidirán, en base al puntaje que las firmas obtuvieron, la adjudicación de tan importante estudio.

Finalmente, en atención a la sugerencia de uno de los directores, se decidió replantear ante el Ministerio de Previsión Social y Salud Pública la entrega del total de las dependencias del Pensionado de Segunda Clase del Hospital Viedma al Instituto Cardiovascular, toda vez que dicho Portafolio de gobierno respondió negativamente a una anterior solicitud. Se explicó que es necesaria dicha entrega, a fin de que el citado instituto atienda con mayor eficacia y responsabilidad a los numerosos pacientes que acuden a ella.

CITIZEN

Organizan en Cochabamba pulpería para maestros

COCHABAMBA, 11 (PRESENCIA).- Una comisión del Ministerio de Educación, integrada por los maestros Leonardo Guevara y Arturo Mendivil, realiza gestiones aquí para la organización de una pulpería de víveres para el magisterio fiscal, que podría funcionar dentro de dos semanas.

Leonardo Guevara, Director General Administrativo del Ministerio, informó que la pulpería del magisterio ofrece las ventajas de precios inferiores al mercado y pagos diferidos, que se descuentan por planilla. Dijo que no existen capitales invertidos, porque las empresas comerciales entregan sus productos a crédito. En el curso de la próxima semana, empezará a funcionar una pulpería en Oruro, mientras que en La Paz se encuentra operando desde hace un mes.

Hoy se definirá la ubicación de la pulpería, que podría funcionar en la sede de la Federación de Maestros Urbanos o en la jefatura de educación rural. Guevara se entrevistó con coordinadores del magisterio y miembros de base para explicarles el sistema de funcionamiento, de la pulpería y las ventajas que ofrecerá. Dijo que los docentes tienen expectativa por los beneficios que podría reportarles en la parte operativa. Añadió que otro beneficio en comparación al sistema cooperativo, es que no se exige a los docentes una aportación inicial con fines de capitalización.

Ministerio de Defensa Nacional

Corporación del Seguro Social Militar

COSSMIL

CONVOCATORIA A PROPUESTAS N°. 003/76

Se invita a las firmas importadoras nacionales y extranjeras, a presentar, de acuerdo a Ley, sus propuestas, para la provisión de productos farmacéuticos, con sujeción a listado y pliego de especificaciones que podrán ser recabados en el Dpto. de Salud de la Institución, ubicado en la Av. Camacho N°. 1324, 5º piso.

NOTA.- El plazo de entrega de las propuestas ha sido ampliado hasta horas 18:oo del día 17 de Mayo de 1976.

La Paz, Abril de 1976

Cnl. DAEM Hugo Badani Montaño
GERENTE GENERAL

Empresa Nacional de Electricidad S.A.

(ENDE)

Invitación a presentación de propuestas para la construcción del edificio ENDE

(Obras Civiles)

La Empresa Nacional de Electricidad S.A. invita a la presentación de propuestas a todas las Empresas Constructoras de Primera Categoría legalmente inscritas en la Cámara Boliviana de la Construcción para la construcción de las Obras Civiles del Edificio para Oficinas de ENDE en Cochabamba.

Los Documentos de Licitación pueden ser adquiridos en la:

Empresa Nacional de Electricidad S.A.
Av. 14 de Enero N° 4574
Casilla No. 565
Cochabamba - Bolivia

o en la:

Empresa Nacional de Electricidad S.A
Av. 16 de Julio
Edificio "Avenida" 8o. piso
La Paz - Bolivia

Precio de ejemplar: $b. 1.500.-

El plazo para la presentación de las propuestas vence el 7 de junio de 1976 a hrs. 17:30 en las oficinas de ENDE en Cochabamba.

Se adjudicará al proponente cuya oferta hubiera sido calificada como la más ventajosa. La Empresa se reserva el derecho de declarar desierta la licitación de acuerdo a sus intereses.

Cochabamba, 9 de abril de 1976

Guia Profesional

Médicos

TRAUMATOLOGO ORTOPEDISTA ESPECIALIZACION BRASIL EUROPA
DR. CARLOS MUÑOZ
Fracturas -Rayos X. Manos heridas.- Cicatrices.- Deformidades Reumáticas.- Artrosis.
CONSULTORIO: Comercio 863 Oficina 104. 14 a 17.
Teléfonos 42631, domicilio 20461 - 43075.

DR. ALBERTO MARIACA V.
MEDICO CIRUJANO
- Medicina interna Esp. Gastroenterología, estómago, intestinos, apéndice, hígado, vesícula biliar, páncreas, etc. Trastornos de la nutrición.
Consultorio Plaza Venezuela 3er. piso (Edificio Sobima) Altos O.K. de horas 14 a 17 y de 19 a 20.30.
Teléfonos: Consultorio 65178. Domicilio 23832.

DR. GUILLERMO SUAREZ TEJADA
CIRUJANO UROLOGO
Atiende enfermedades de los riñones, próstata, vejiga, genitales masculinos, venéreas, etc. Consultorio Mercado 990 esq. Yanacocha Edif. Aimaraz. 4°. piso. Atención horas - a 20 p.m.

Dr. JOSE GUTIERREZ MICHEL
México - Brasil
CIRUGIA PLASTICA: Toda clase de defectos de la cara y el cuerpo.
TRAUMATOLOGIA
Fracturas, etc.
Consultorio Edif. Alameda 1er. piso 17 - 19.30 Teléfono 21120 casilla 3775 La Paz.

Dr. RUTH MALDONADO BALLON
GINECOLOGIA OBSTETRICIA
Prenatal. Partos. Esterilidad. Planificación familiar. Flujos vaginales anormales. Hemorragias. Cirugía especializada.
Tumores mamarios, Prevención del Cáncer uterino.
CONSULTORIO: Mariscal Santa Cruz 1322. TARDES: 13.30-19.30
Reservar hora: Teléfono 50040.

DR. EDGAR GAMARRA P.
GINECOLOGIA-OBSTETRICIA
Embarazos Prenatal. Amenazas de abortos. Partos. Hemorragias. flujos vaginales. Esterilidad. Cáncer. Tumores de mama.
Consultorio Sagárnaga 363. Telf. 43577. Atención 17 a 20 Hrs.

Dra. SONIA A. OCAMPO
GINECOLOGIA - OBSTETRICIA
Estudios universitarios y especialización Brasil y México.
Atiende Prenatal, partos, enfermedades de señoras, planificación familiar.
Consultorio Ayacucho 208 1er. piso. Edificio Flores horas 15-19 Teléfonos 25-459 - Domicilio 43429.

DR. FELIX DELGADO M.
GASTROENTEROLOGO
Medicina Interna
Especializado en Buenos Aires—Argentina.
Enfermedades del esófago, estómago, intestinos, hígado, vías, biliares, páncreas, nutrición.
Consultorio : Edificio Petrolero, Av. 16 de Julio 1616 segundo piso.
Teléf. Consultorio : 50461 — 53331
Domicilio : 50911-29948.
Atención a domicilio.

DR. ALFREDO RAMIREZ TORRICO
CIRUJANO UROLOGO
Estudios especialización Universidad de Chile.
Cirugía y enfermedades de riñones, vejiga, próstata, genitales, infertilidad, venéreas etc.
Avenida Camacho 1377 Teléfonos 57219 · 64817.
Consultas: Horas 14 - 19; sábados 10 - 12.

Dr. MARIO MENDEZ ELIAS
Especializado: Neurología, Neurocirugía, Suecia, Inglaterra, Holanda.
Enfermedades: Cirugía del Cerebro, médula, nervios, traumatismo, cráneocerebrales, vertebrales, epilepsia, dolor.
Consultorio: Edificio Venezuela Capitán Ravelo 2070 primer piso horas 16 a 17 teléfono 58075-82909.

DR. GONZALO JAU[...] TAPIA
MEDICO CIRUJ[ANO]
CIRUGIA PL[ASTICA] Párpados, nariz, c[...] arrugas, orejas en [...] formaciones, quem[aduras] mamas abdomen etc.
CIRUGIA GENERAL estómago. intestin[os] biliares. hernias. tumores etc.
Atención de 11.30- a 20 y urgencias a d[...]
AYACUCHO 208 Edificio Flores. Teléfo[no] 54153 - 23476.

DR. FABIO PRA[...] BARRIENTO[S]
ENFERMEDADES [...]
Hospital de Buenos [...] Pablo.- Santiago de [...] zemas - Alergias - T[...] Consultorio Edificio C[...] piso, oficina 201 (Lo[...]) Teléfono 56641 16.30 a[...]

Abogad[os]

Dr. MARTIN CAS[...] MEDRANO y ASOCIADO[S]
ESTUDIO JURID[ICO]
Atención asuntos ci[viles, ad]ministrativos y [...] contratos.
Aceptamos podere[s del interior] y exterior del país.
Yanacocha 301 - [...] Oficina 8 Teléfono 626[...]

DR. WALTER COS[...] DANI
y Abogados Asoc[iados]
-Constitución de s[ociedades]
-Consultoría Jurídica [...]
-Contratos - Esta[tutos] Reglamentos
-Trámites - Judici[ales] Administrativos - Soci[ales] -Mineros - Tribut[arios] Agrarios, y otros
Atención especial [...] personal gestor.
Se recibe poderes de[l interior] y exterior del país.
Para atención fuera [de horas] de oficinas, se e[...] reservar hora.
BUFETE: Yanacoch[a ...] piso Of. 8.
Teléfono 28320 Casilla [...]596 La Paz.

PRESENCIA

Director: Huáscar Cajías K.
Director a.i. Gerente: Armando Mariaca V.
Jefe de Redaccion: Mario Maldonado V.

Necesidad de normar nuevas importaciones

Hay que presuponer que la actividad comercial, que se encarga de una oportuna y adecuada distribución de bienes importados o nacionales, trabaja con una estricta sujeción a necesidades internas. Sus adquisiciones en el exterior obedecen a la satisfacción del mercado interno, con un sentido de equilibrio del consumo, sin forzarlo más allá de los límites permitidos por la capacidad del gasto familiar.

En países pobres como el nuestro, que necesitan volcar a inversiones de desarrollo la mayor cantidad de recursos en divisas y en moneda nacional, no es cuestión de importar simplemente por hacerlo o por una teórica probabilidad de utilidades y lucros. Naturalmente, nos referimos al comercio legalmente establecido y cuyas mercaderías ingresan al país por canales conocidos y pasan por aduanas, y no al socorrido contrabando, en tan monstruoso auge. Pero también queremos mencionar, en este punto de las importaciones, que desde el pasado año, por ejemplo, se han incorporado al comercio numerosas marcas de diferentes artículos. No sabemos, por cierto, si vinieron por la vía clandestina o ingresaron pagando derechos arancelarios. Lo cierto es que el contrabando y la mercadería legal se expenden por igual en el país y el comprador no siempre puede saber a cuál de esos grupos pertenece lo que requiere o necesita.

Además, con el ingreso de artefactos de la llamada "línea blanca", de varias marcas y procedencias, aunque no sólo con esa clase de bienes, hay que buscar que los comerciantes no se dediquen exclusivamente a importar y vender, sino también a ejecutar arreglos complementarios para que cada línea de artículos tenga servicio de mantenimiento y de repuestos en forma permanente. Así en cocinas, automóviles, relojes, artefactos eléctricos, etc., como en otra clase de implementos o máquinas. Si no se cumple esta segunda parte de la comercialización, puede ocurrir, y acaso haya ocurrido ya que familias que realizaron compras de tales productos se vieron en el caso de que a poco de su funcionamiento ya no les servía, por el deterioro de una pieza deficientemente hecha o mal colocada y cuando fueron en busca de un repuesto comprobaron que nadie se dedicaba a ese aspecto complementario que, por un principio de ética, es fundamental.

Los comerciantes legítimamente establecidos trabajan con sujeción a normas y tienen derechos y deberes. Muchas empresas, con años de antigüedad, gozan de justa fama por la calidad de cuanto expenden y, sobre todo, por los servicios de repuestos y mantenimiento de que también se ocupan. El público pues merece ser defendido, no de los establecimientos solventes del comercio sino de algunas manifestaciones sorpresivas del negocio clandestino.

Creemos que, las autoridades del Ministerio de Industria y Comercio, en cada caso de nuevas marcas de artículos, introducidos al país, deben intervenir en el registro de tal marca y obligar a que su colocación en el público se haga después de que las empresas vendedoras se comprometan a establecer servicios de mantenimiento y respuestos en forma permanente; de otro modo, se corre el riesgo de que el público resulte defraudado. Es importante también que toda nueva importación tenga un período mínimo de garantía de buen funcionamiento.

No se trata sólo de importar y vender, como dijimos anteriormente, sino también de garantizar lo que se vende. Esto forma parte de un buen desempeño comercial y exime a los compradores de gastos que a veces no se justifican.

Ahora bien, comprendemos que los bienes que se traen por contrabando, aunque se ofrezcan a menor precio o al equivalente del comercio legal, lo que es muy común en el país, no ofrecen garantías de duración, ni de piezas de repuesto y mucho menos de mantenimiento. El contrabando pues, trabaja en la ilegalidad pero no le importa, porque se mueve en los mismos niveles y condiciones que la actividad legal que cubre impuestos, genera trabajo y aporta al desarrollo del país.

¿Hay justicia distributiva en el Plan Quinquenal?

Por JUAN PEREIRA FIORILO

Ha provocado satisfacción el anuncio de que está en proceso de aprobación un plan quinquenal, que concluirá en 1980, cuando anuncia el actual régimen que traspasaría el poder a quien fuese elegido por el pueblo.

Hay, sin embargo, algunos aspectos que provocan preocupación, observando el futuro económico nacional y las implicaciones que tendría un excesivo endeudamiento nacional, ya que, como expresaran en un programa de televisión los subsecretarios de Planificación Enrique García, Alberto Valdez Loma y Jorge Balcazar, efectivamente, al presente, se tiene un 17% de obligaciones, frente a los ingresos en moneda extranjera por exportaciones y que el límite de prudencia llegaría a 20% de las mismas.

Ante ello, ¿se ha tomado en cuenta que por el crecimiento de nuestras exportaciones, en estos 5 años, es imposible que puedan incrementarse en un 40 ó 50% cada año, para hcer frente a los compromisos de pago de intereses y amortización de la deuda pública incrementada?.

Pero este tema lo examinaremos un poco más profundamente en otro comentario.

Ahora tomaremos como un hecho el anuncio del Gral. Juan Lechín Suárez quién da cuenta que la suma necesaria para hacer frente a los gastos del plan quinquenal, entre endeudamiento externo y aportes internos, alcanza a 3.700 millones de dólares.

En base al mismo, si se divide esa suma por el total de la población, o sea 6 millones de habitantes, correspondería, que cada individuo, habitante de Bolivia, tiene para efectos de ponderación, una suma de 616.60 dólares en gasto público, dentro de los proyectos que deben estarse elaborando y que tienen que ser ejecutados.

En tal virtud, dentro de la justa distribución que debe hacerse, para obras de desarrollo, fijamos la siguiente población, en términos estimativos, ya que, después del censo de 1950, no se ha efectuado otro, con un crecimiento vegetativo anual promedio del 2.9%, salvo el caso de Santa Cruz, departamento en el cual, al haber sido centro de mayor desarrollo, hemos incrementado su población con 30.000 habitantes adicionales.

Ello nos da el siguiente cuadro de población nacional, urbana y rural:

Chuquisaca560.000 habitantes.

La Paz 1.701.000 habitantes.

Cochabamba 882.000 habitantes

Potosí 961.000 habitantes

Santa Cruz 596.000 habitantes

Oruro 416.000 habitantes

Tarija 252.000 habitantes

Beni 237.000 habitantes

Pando 41.000 habitantes.

Sobre la base anterior, los gastos que debe hacer el Tesoro Nacional, en una justa distribución de obras a efectuarse, a escala regional, deberían tener las siguientes cifras, en los 5 años, multiplicando el número de habitantes por el gasto promedio anual por habitante y que es de 616.60 $b.

Chuquisaca $us.	345.296.000
La Paz $us.	1.153.658.000
Cochabamba $us.	598.102.000
Potosí $us.	651.746.000
Santa Cruz $us.	367.493.000
Oruro $us.	256.605.000
Tarija $us.	155.383.000
Beni $us	146.134.000
Pando $us.	25.280.000

Como proporcionamos cifras redondeadas, ellas dan 3.699.597.000 dólares, o sea muy próximos a los 3.700 millones de dólares que se pretende gastar.

En otro comentario estableceremos también, dentro de efectos comparativos, el aporte que, en la formación de la actual renta nacional, da la población boliviana, también dividida regionalmente, y, con la misma demostraremos como el gobierno no tiene un criterio de justa distribución de gastos, los que, han sido casi en su mayor parte destinados a sólo ciertas regiones del país, creando un paulatino abismo de diferencia económica, en los planes de desarrollo y consiguientemente creando una injusta región de deficiente desenvolvimiento, que impacta directamente en un incremento de la pobreza o de la riqueza.

También es útil mencionar que fuera de lo destinado para el plan quinquenal, hay distritos privilegiados que tienen el usufructo de las regalías petroleras que permiten, en algunos casos, como el de Santa Cruz, que su Comité de Obras Públicas, esté elaborando su propio y autónomo plan regional de desarrollo quinquenal, por una suma superior a los 360 millones de dólares, mientras que otros departamentos, con una producción que contribuye a vigorizar nuestra balanza comercial exportadora, como Potosí, Oruro o La Paz, no tienen ingresos autónomos en proporciones similares a los departamentos petroleros.

Por esta razón, será necesario que el Ministerio de Planificación entregue ante la conciencia nacional, su plan quinquenal detallado y no se lo mantenga como documento reservado.

Hay ya, en este momento, reacciones que provocan preocupación. Ella está reflejada por ejemplo, en el editorial del diario de Cochabamba "Los Tiempos" que amargamente, denuncia que en el plan quinquenal no se contempla la vital obra de Misicuni, aún pese a que está ya financiado su estudio de factibilidad.

Similar o peor argumento tendrán departamentos marginales: Beni y Pando, que parece no integraran la nación boliviana, ante la despreocupación existente para que éstas alejadas pero ricas regiones, puedan integrarse rápidamente a la nacionalidad, con obras de infraestructuras, que, justificadas con plenitud, permiten que el contribuyente nacional piense en la utilidad del sacrificio al que está siendo obligado en el presente y al que tendrán que pagar las nuevas generaciones en el futuro ya que es a sus espaldas que se endeudaría el país.

Estructura del Misterio Pascual

Por Mons. ARMANDO GUTIERREZ G.

El esquema del Misterio Pascual comprende tres grandes aspectos, distinguibles, pero no separables, que le dan unidad.

a) Una situación de muerte;

b) La vida brota de la muerte;

c) El Misterio Pascual es obra de Dios.

Son tres niveles de un mismo misterio : pascua de los hebreos, pascua de Cristo y pascua de los cristianos.

a) Una situación de muerte.

Todos los hijos de Adán, nacen hijos de cólera, sujetos a la condenación y la muerte.

Cristo jurídica y exteriormente destinado a la muerte, hace de ella un sacrificio voluntario. "Nadie me arranca mi vida : soy quien la da. Tengo el poder de darla y el poder de recobrarla" (Jo. 10,18)

Es un texto capital : afirma el querer de Cristo ante la muerte y establece el vínculo formal entre la muerte y la resurrección. La resurrección prueba la libertad de Cristo ante su muerte, que aparentemente impuesta es en realidad un sacrificio voluntario.

b) La vida brota de la muerte.

La vida brota de la muerte no por proceso natural, como en la alegoría del grano de trigo caído en tierra, estrictamente interpretado. Ni sigue a la muerte, como la primavera al invierno. Esta vida surge de la muerte, o dicho de otro modo, la muerte engendra la vida. Esta no es solamente la desaparición de la muerte como retorno a un estado anterior. El Misterio pascual no es una reanimación. Es el término y fin del proceso.

Cristo no resucita para volver a morir, como Lázaro. Una vez resucitado, la muerte no tiene ya imperio sobre El vive para siempre con una vida nueva, una vida divina, y, después de la ascensión se sienta a la derecha del Padre.

No ocurre lo mismo en la pascua de los hebreos. En ella, la vida sucede a la muerte ineludible, pero no brota de ella. Más que una resurrección, hay en ella una nueva creación. Lo que no era pueblo, se convierte en pueblo, gracias a la alianza con Dios. La pascua hebrea comprende el paso del Mar Rojo, la travesía del desierto, la alianza del Sinaí, la entrada en la tierra prometida, como el paso de la nada, al ser como pueblo, por la acción de Yavé.

La pascua de los cristianos reproduce de algún modo la pascua de los hebreos en cuanto hace pasar de lo que era no—pueblo a lo que es pueblo : el pueblo de la alianza. Pero en este caso, como en el de Cristo, y gracias a El, la vida brota de la muerte, la muerte al pecado engendra la vida de la gracia. Destruído el hombre viejo, da nacimiento al hombre nuevo. Es mucho más que un restablecimiento o un retorno al estado antiguo. La liturgia canta su bella fórmula : "Quod mirabiliter condidisti, mirabilius reformasti".

Queda aún mucho por hacer en la teología de Cristo resucitado, más allá de la teología clásica.

Nos cuesta entender que Cristo ganó algo en la resurrección y con ella. La imaginamos como si después de su estancia dolorosa en la tierra volviera al cielo, una vez cumplida su misión, como en un simple retorno.

Por eso nos extraña la enseñanza de San Pedro cuando dice que Dios, al resucitarle "...le ha hecho Mesías y Señor, Cristo y Kyrios" (Hechos 2,36) Y aquella de San Pablo : "Dios le ha hecho espíritu vivificante" (I Cor. 15.45), confirmando lo que dice San Juan : "No había todavía Espíritu (Santo), porque Jesús no había sido glorificado" (Juan 7.39).

Cuando en la oración sacerdotal Jesús dice al Padre : "Ahora, Padre, glorifícame con la gloria que tenía en ti, antes de que el mundo fuese" (Juan 17.15) no habla de un simple retorno, ni de una mera restitución a la vida anterior. La vida gloriosa de su persona será una novedad para su naturaleza humana, y por consiguiente, para la nuestra. La gloria no será la del Verbo, sino la del Verbo encarnado. Es una novedad, una ganancia de la pascua que nos será comunicada a medida de que por el Bautismo y una vida acorde con él, seamos asociados a la pascua de Cristo.

Hay todavía otra conclusión : la pascua de Cristo continúa, se perfecciona cada día en nosotros, hasta que el número de los elegidos se haya completado y el Cuerpo de Cristo haya alcanzado su estatura perfecta en el Cristo total.

Es importante hacer comprender a los fieles todo esto en la vigilia pascual, tanto en el bautismo que esa noche santa se celebra como en la renovación de sus promesas.

c) El misterio pascual es obra de Dios.

El misterio paso de muerte a vida tiene un tercer carácter : es obra de Dios. En el vierte el Señor la misericordia gratuita. El Exodo nos habla de lo que Dios ha actuado "con mano fuerte y brazo extendido" cuando Moisés dice a los hebreos vacilantes : "Yavé combatirá por vosotros; vosotros nada tendréis que hacer" (Ex. 14.14). Y así Dios desde la nube, guía, protege y rodea a su pueblo en fuga derribando a sus perseguidores egipcios en el Mar Rojo, hecho que hace exclamar a Moisés en su canto final : Israel fue testigo de la proeza llevada a cabo por Yavé contra los egipcios". En el salmo 21, acción de gracias por la liberación, que será de pasión y pascua se dice : "Tal es su obra".

El misterio pascual ante todo una realidad histórica, una intervención libre y personal de Dios que la teología ni la teoría podrán agotar, que expresa mejor por unos símbolos y por una historia, que por razonamientos : El Misterio. La tipología de Pascua descansa sobre la base firme del paralelismo de un suceso bíblico con la estructura esencial del misterio : la muerte que engendra la vida por una intervención maravillosa de Dios.

El mar como patrimonio común de la humanidad

Por NEWTON CARLOS

SAO PAULO, ABRIL (IPS) - Como si fuesen rounds de un match boxístico, la Conferencia Internacional sobre Derechos del Mar, que volvió a reunirse como se preveía, consiguió después de intercambiar muchos golpes, algunas leyes que deberán regir el control y exploración del 72 por ciento de la superficie del planeta, todavía hoy casi tierra de nadie. Las aguas territoriales serían fijadas en 12 millas y las patrimoniales (Zona Económica) en 200. Pero esto es apenas una parte del problema. "Los próximos campos de batalla pueden ser los océanos, en guerras provocadas por el potencial económico y militar de los lechos submarinos", escribió James Reston, del "New York Times", recordando inclusive que la CIA ya patrocinó la construcción de barcos capaces de pescar secretos a 600 kilómetros de profundidad.

En la guerra y en la paz Reston refleja el pensamiento de Henry Kissinger, ¿A quién pertenece el fondo del mar?. Y una pregunta que esta implícita en las inquietudes de periodistas norteamericanos, cuyas reflexiones hacen suponer que las disputas se profundizarán y la cuestión no será resuelta en mesas de conferencias sino con guerras y ocupación por la fuerza. Por lo tanto, una nueva era colonial.

En 1970, la Asamblea General de la ONU decidió que el fondo de los océanos es "patrimonio común de la especie humana". Fue recomendada la adopción de dos medidas inéditas en las relaciones internacionales y por ello. revolucionarias: 1) siendo propiedad común, el fondo de los océanos deben ser administrado conjuntamente por medio de una autoridad mundial, 2) Sus riquezas deben ser distribuidas de modo justo y de común acuerdo. A partir de la aceptación de esas recomendaciones conseguidas en parte por el peso numérico del Tercer Mundo de la ONU y, en parte por el "impedimento moral" de las potencias en oponerse claramente al uso común de los lechos marinos, los países pobres procurarán establecer el principio de que ese uso "tendrá particularmente en cuenta las necesidades de los subdesarrollados" , "No hay cómo poner en práctica el principio de que las riquezas de los océanos son patrimonio común de la humanidad", afirma un portavoz de los intereses conservadores de occidente industrializado, el "Economist" de Londres, también previendo guerras coloniales en los siete mares.

Ya fue intentado un golpe, al ser excluida la "compleja cuestión de los lechos marinos" de la conferencia iniciada en Nueva York, EE.UU. Japón y Europa Occidental quieren apresurar la implementación de normas jurídicas que precipiten en favor propio el advenimiento de la era de la minería océanica. Fueron gastados más de 100 millones de dólares en el desarrollo de equipos apropiados. El Ministerio del Interior de los EE.UU. se prepara para dar unilateralmente licencias de exploración a empresas norteamericanas este año, independientemente del resultado de las negociaciones y con la cobertura de seguros gubernamentales, siguiendo fórmulas de protección aplicadas a las multinacionales que operan en el Tercer Mundo. Cuatro grandes consorcios están formándose , reuniendo grupos cuyas marcas son vistas por todas partes, como la Kennecott Copper, United States Steel, Rio Tinto Zinc, Mitsubishi , Union Miniere, International Nickel y Consolidated Gold.

El occidente industrializado, incluído el Japón, presiona para que las negociaciones permitan crear un organismo mundial autorizado a dar licencias de exploración a nombre de la humanidad. Los países industrializados fijarían "Royalties" por derechos de exploración de la misma manera en que se hace con el petróleo, abriendo una nueva herida sangrante en la economía de los países periféricos.

El Tercer Mundo quiere que el organismo a crearse explote directamente, como una empresa supraestatal bajo control público, las riquezas de los lechos marinos, los ya famosos módulos en forma de batata de manganeso, cobre, niquel hierro y cobalto.

Esas posiciones, difícilmente conciliables, desembocarán en inevitables guerras coloniales en los mares con perjuicio para los más débiles, y muchos garrotes entre los más fuertes, como anticipan las incursiones submarinas de la CIA.

La carrera ya comenzó. Los 10 próximos años, de 1976 a 1985, son considerados decisivos para la apertura de la era de la minería océanica. Al final de ese periodo se retirarían del fondo del mar el 6% de la producción mundial de manganeso, 18% de niquel y 50 % de cobalto. Los medios tecnológicos dejarán de ser el gran problema y no hay que suponer que las potencias con recursos materiales de exploración acepten dejarlos inmovilizados por la ausencia de mecanimsos jurídicos establecidos por la comunidad internacional. Los impedimentos jurídicos nunca impedirán una larga e inerminable historia de pillaje.

Nuevos itinerarios en los servicios aéreos nacionales

Por ALBERTO ETCHEVERRY SAENZ

Días atrás hemos leído en la prensa local, declaraciones de altos ejecutivos del Lloyd Aéreo Boliviano, que anunciaban para el próximo mes de mayo un cambio en sus itinerarios, lo cual significaría un incremento en sus vuelos que representará un mejor servicio en las rutas nacionales.

Esta noticia ha debido complacer a todas aquellas personas que deben utilizar estos servicios en forma continuada por motivos de trabajo.

Al respecto, me permito hacer algunas sugerencias al personal encargado de planificar estos itinerarios, para que estudien la posibilidad de crear un servicio independiente y diario en aquellas rutas de mayor flujo de pasajeros ó que por su situación geográfica, es necesario darles una atención preferencial.

Me refiero específicamente a la ruta troncal La Paz, Cochabamba, Santa Cruz, como también la conexión de estas ciudades con Trinidad, centro de distribución del Beni y Pando.

Si bien años atrás, no se podía efectuar un servicio regular diario a estos puntos con equipo jet, hoy gracias a la flota de cuatro aviones BOEING—727 y los aeropuertos de estas ciudades el LAB puede dar una solución adecuada a las necesidades del tráfico local.

Para todos es conocido el problema que actualmente se presenta para conseguir una reservación anticipada en los vuelos locales de la ruta troncal y esto se debe en gran parte a las deficiencias en las comunicaciones, que hacen difícil el determinar los espacios disponibles para estos tramos, en aquellos vuelos que se originan en el exterior (Lima, Buenos Aires, Sao Paulo).

Creemos que esto se podría subsanar, ofreciendo un servicio local regular diario independiente de los vuelos internacionales y haciendo conexión con estos, tanto en La Paz como en Santa Cruz.

Este servicio similar a los "Puentes Aéreos", de otros países, representaría una solución que motivaría en el futuro, un incremento de pasajeros que utilizaría ese medio de transporte con mayor porcentaje que el terrestre, por ser más seguro, eficiente y cómodo.

Veamos los posibles itinerarios para estas rutas :

VUELO TRONCAL: LA PAZ - COCHABAMBA - SANTA CRUZ

	Llegada	Salida
La Paz		06.00
Cochabamba	6.30	07.00
Santa Cruz	7.35	

	Llegada	Salida
Santa Cruz		08.00
Cochabamba	8.35	09.00
La Paz	9.30	

En este itinerario se repiten las salidas cada cuatro horas, de las terminales La Paz—Santa Cruz y cada dos horas en Cochabamba. Si repetimos este itinerario hasta la última salida de La Paz a las 18.00 horas, se habrá completado cuatro circuitos, con un total de aproximadamente ocho horas de vuelo efectivo por día y una capacidad promedio total de transportes de 400 pasajeros de Norte a Sur y un equivalente similar de Sur a Norte; considerando un promedio de 100 pasajeros por avión jet.

Este servicio permite viajar diariamente de una a otra ciudad y regresar en el mismo día al punto de origen, después de ocupar todo el tiempo de trabajo disponible. Por ejemplo salir de La Paza las 06.00 iniciar su trabajo a las 08.00 en Santa Cruz y regresar en el mismo día al punto de origen, después de ocupar todo el tiempo de trabajo disponible.

Por ejemplo salir de La Paz a las 06.00 iniciar su trabajo a las 08.00 en Santa Cruz y regresar de allí a las 20.00 hrs. o bien en alguno de los vuelos anteriores de las 12.00 y 16.00 horas.

VUELOS DE CONEXION: RUTA TRONCAL CON TRINIDAD

	MAÑANA Llegada	MAÑANA Salida	TARDE Llegada	TARDE Salida
COCHABAMBA	—.—	06.00	—.—	12.00
TRINIDAD	06.35	07.00	12.35	13.00
LA PAZ	07.40	08.00	13.40	14.00
TRINIDAD	08.40	09.00	14.40	15.00
TRINIDAD	10.40	11.00	16.40	17.00
COCHABAMBA	11.35	—.—	17.35	—.—

Este vuelo diario con salidas horarias de las tres ciudades de la ruta troncal y conectando con Trinidad, permiten un servicio de "punto a punto" eficiente y adecuado para darle al Departamento del Beni, la posibilidad de unirse con el resto de la República y estar acorde con el impulso que deba dársele a esa zona del país.

Si la capacidad de transporte no fuera suficiente con el itinerario de la mañana, se realizaría el de la tarde, cumplinedo en estos casos un promedio aproximado de tres horas de vuelo efectivo y un promedio de transporte de 600 pasajeros en total por cada itinerario, considerando al igual que en el caso anterior, 100 pasajeros por avión jet.

También se puede estimar de 60 a 80 pasajeros en estos vuelos, completando el saldo utilizable del avión con carga, para lo cual se emplearía el avión mixto (carga y pasajeros) que fue adquirido por el LAB para tal objeto, considerando el enorme volumen de carga aérea que debe transportarse al Oriente boliviano.

Estos dos ejemplos de itinerarios sugeridos, tiene a su vez una serie de ventajas para el LAB, lo mismo que para los usuarios, quienes rápidamente apreciarán la diferencia que representa utilizar el transporte aéreo en comparación de otros servicios aparentemente más económicos.

1. No existirían reservaciones para estos vuelos locales, simplemente el pasajero debe presentarse en aeropuerto con la debida anticipación y aboradr el avión de acuerdo al orden de llegada. Si el vuelo está completo en su capacidad total, deberá esperar la siguiente salida, de acuerdo al puesto que le corresponda en el rol de llegada.

2. Este sistema acostumbrará al pasajeroa presentarse con anticipación en aeropuerto y no perjudicar el normal despacho del itinerario fijado.

3. Solamente existirían reservaciones para los viajes de conección con otros vuelos. Por ejemplo, conexiones en Cochabamba para el Sur, en Santa Cruz para el Oriente y los de Cochabamba para conectar en La Paz ó Santa Cruz con los vuelos internacionales del LAB ú otras empresas extranjeras.

4. Los boletos de los tramos locales deberán adquirirse directamente al contado en aeropuerto, antes de abordar el avión o bien se puede emitir un tipo de abonos, por varios viajes, los que serían adquiridos directamente en las oficinas del LAB ó en las Agencias de Viaje autorizadas. En otros países, como EE.UU. en el tramo Washington—New York, se cobra el pasaje directamente en el avión, una vez iniciado el viaje.

5. Una gran mayoría de los

(Pasa a la página 13)

NOTICIA DE PERFIL

Los Derechos del Niño

Ayer fue recordada la Declaración de los Derechos del Niño. Creo que todavía tenemos que trabajar mucho para que esos derechos sean una realidad en nuestro país, o sea que se cumplan y sean respetados. Mientras tanto, para comenzar, decretemos la vigencia de estos derechos más elementales y sobre todo adaptados para los niños de nuestra ciudad y de algunas otras.

El niño disfrutará de todos los derechos enunciados en esta declaración, sin excepción alguna, ni discriminación por motivos de raza, color, sexo, idioma, religión etc. Nadie, por lo tanto, podrá decirle a un niño que pide limosna, vende lotería u otras cosas : "Lárgate de aquí llockalla".

El niño dispondrá de oportunidades y servicios para que pueda desarrollarse física, mental, moral, espiritual y socialmente en forma saludable y normal, así como en condiciones de libertad y dignidad. La sociedad deberá proveerle de autos para cuidar y de vehículos para limpiar mientras los adultos entran a la Misa.

El niño tiene derecho a un nombre y a una nacionalidad. No estaría demás que también tenga derecho a un apellido y que nunca tenga que sufrir la pena del destierro.

El niño debe gozar de los beneficios de la seguridad social; tendrá derecho a crecer y desarrollarse en buena salud, todo esto siempre que tenga la suerte de pasar su niñez en una etapa de rehabilitación de la Seguridad Social y no en una época de desorganización y declinación, que son alternadas.

El niño física o mentalmente impedido debe recibir el tratamiento, la educación y el cuidado especiales que requiere su caso particular. Los impedimentos físicos serán tratados en los institutos especiales con que cuenta el país; los niños impedidos mentalmente serán encaminados hacia el ejercicio de la política.

El niño, para el pleno y armonioso desarrollo de su personalidad, necesita amor y comprensión. Y no sólo el niño, sino también el joven y el adulto; por eso es de desear que siempre haya una madre junto al niño, una prima junto al joven y una mamacita al lado del adulto.

El niño tiene derecho a recibir educación que será gratuita y obligatoria por lo menos en las etapas elementales. El niño debe disfrutar plenamente de juegos y recreaciones. En otros términos : el ciclo básico. La experiencia de este único ciclo que pasamos, nos obliga a agregar: El niño tiene derecho a "chacharse", a conocer los alrededores de La Paz y a vivir la maravilla de sus primeros años en contacto con los sapos, las hormigas y otros bichos interesantes.

El niño debe, en todas las circunstancias, figurar entre los primeros que reciban protección y socorro. Sigamos protegiendo a los niños de las madres energúmeneas, de las maestras malhumoradas y de los colectiveros "malnaturales".

El niño debe ser protegido contra toda forma de abandono, crueldad y explotación. Esta fue escrita pensando en los viejos que mandan a mendigar a sus hijos y en aquéllos que los explotan haciéndoles vender periódicos, loterías y naipes con calatas.

El niño debe ser protegido contra la discriminción racial y jamás debe decírsele : "no la mires a esta niña porque es hija de una birlocha o de una chola".

PAULOVICH

Uruguay, Venezuela y nuestro mar

Por VICTOR SANTA CRUZ

Entre 1919 y 1923 gobernaba la República del Uruguay don Baltasar Brun, quien, al tener conocimiento de que el gobierno de BOLIVIA había acudido inútilmente a la Liga de las Naciones, organizada al término de la Primera Guerra Mundial, y cuyo Presidente de los Estados Unidos, Wodrow Wilson, quiso que todas las naciones del mundo pudieran actuar en el futuro con espíritu de paz y concordia, y con la reposición de los conflictos internacionales producidos por anteriores guerras

En ese período del Presidente Baltasar Brun, BOLIVIA tuvo dos gobiernos diferentes, el primero de don José Gutiérrez Guerra, y el segundo de don Bautista Saavedra. Ambos Presidentes llevaron a la Liga de las Naciones documentos y memoriales relacionados, de acuerdo a los principios del Presidente norteamericano Wilson, con la recuperación de los territorios que hubieran sido ocupados por los vencedores de las guerras anteriores, a fin de realizar una verdadera Justicia Internacional, que permita la reintegración de los territorios y mares arrebatos por los vencedores.

Algunas naciones europeas y otras de diferentes continentes, formularon sus peticiones destinadas a la recuperación de sus derechos, entre los que se encontraba el problema marítimo de BOLIVIA.

Fueron inútiles las gestiones que hicieron los delegados bolivianos que acudieron a la Asamblea de la Liga de las Naciones, pues, por desconocimiento de inciertos procedimientos, la reclamación boliviana quedó paralizada en su gestación, con el consiguiente perjuicio para la reintegración marítima de BOLIVIA.

Empero, el entonces Presidente del Uruguay, don Baltasar Brun, fue el primero de los Gobernantes de esa época que hizo conocer pública y notoriamente a la Liga de las Naciones, y a otras entidades internacionales, que se había producido un acto de injusticia al no tomar en cuenta la reclamación boliviana.

El gobierno del Uruguay no quedó sólo al prestar su apoyo a BOLIVIA en el caso del enclaustramiento boliviano, pues a poco tiempo, algunos gobernantes de la República de Venezuela hicieron conocer su criterio respecto al espíritu de justicia con que BOLIVIA reclamaba su enclaustramiento marítimo.

Uno de los gobernantes de Venezuela, don Carlos Andrés Pérez, no vió con indiferencia la causa marítima de BOLIVIA, sino, desde que el año de 1974 hubo asumido la Presidencia de la República de Venezuela, tomó a su cargo, con toda valentía e inspirado en el espíritu del Libertador Bolivar, la defensa de la causa marítima de nuestro país.

Influenciado no sólo por el espíritu del Libertador, sino por el igual espíritu que se formó en el SESQUICENTENARIO DE AYACUCHO, el actual Presidente de Venezuela, hizo conocer su criterio respecto al enclaustramiento marítimo de BOLIVIA, al transmitir su pensamiento en los siguientes términos de las informaciones de (ASOCIATED PRESS), desde Caracas, el 12 de marzo de este año:

Refiriéndose a las gestiones que se han realizado para dar paso a BOLIVIA, manifestó vemos con simpatía los progresos que se están realizando para obtener una solución adecuada para BOLIVIA y otra justa para Panamá.

"Deseamos con la mayor expectativa que ambos desenlaces estén próximos a fin de que América Latina, como unidad histórica, pueda celebrar la eliminación de traumas y de áreas de discordia, capaces de convertirse en factores serios de perturbación internacional:

"Hizo también alusión a los problemas fronterizos y limítrofes que tiene Venezuela por resolver con Guyana y Colombia, y dijo que con ambas naciones han desarrollado cordiales relaciones".

Esas declaraciones del Presidente don Carlos Andrés Pérez, quien nos hizo el homenaje de visitar la República de Bolivia con motivo del Sesquicentenario de nuestra Patria, constituyen un gran estímulo para que todas nuestras naciones de Latino América, rindan pleitesía al espíritu de paz, tranquilidad y progreso del continente sudamericano.

Además del enclaustramiento de BOLIVIA y de los problemas que tiene Panamá, no está demás recordar en estas líneas el problema argentino análogo al nuestro, el cual también en espíritu de justicia internacional, la República Argentina, estaría en condiciones de reclamar los territorios de las Islas Malvinas, así como también conserva Chile con toda justicia la propiedad territorial de la Isla de Pascua.

Cartas a PRESENCIA

Moralización aduanera

Señor Director :

En el periódico de su digna Dirección se publicaron dos artículos muy portantes referidos a la moralización del funcionario aduanero y a los constantes robos de mercaderías de los importadores. Tengo el agrado de felicitar por su Intermedio a ese prestigioso periódico, que es un defensor de los altos intereses del país, ya que gracias a estas campañas, se salvará de esta grave enfermedad de la inmoralidad de algunos malos funcionarios de la Aduana.

El nuevo Director tiene buenos propósitos para moralizar al funcionario aduanero, pero para tal objetivo sugiero que se revise la Ley Orgánica Aduanera y muy especialmente el artículo 404 que pena al importador con derechos dobles. Este recurso que sirve para extorsionar prepotentemente al importador data de 1929, por tanto es de suma urgencia su reforma. Para su información ofrezco un ejemplo : El despachador de aduana presenta una liquidación inicial en póliza, que debe ser revisada, por el Vista Comprobador, Jefe de Vistas, Jefe de Operaciones, Vista Aforador e Inspector. Cualquiera de estos funcionarios tiene facultad para observar esa liquidación por una mínima discrepancia, acusarla y exigir derechos dobles. Si originalmente se pretendía pagar 4.000.— con los derechos dobles se totaliza 12.000.— y lo justo debía ser simplemente el reintegro hasta 8.000.— sin esta medida se beneficiaría mucho más el ESTADO ya que la actual Ley puede dar lugar a que se beneficie un vista extorsionador, que obliga al importador a pagarle directamente $b. 4.000.— y dá por bien hecha la liquidación original de $b. 4.000.—

Otro aspecto se refiere a las constantes pérdidas de mercaderías en tránsito hasta los almacenes del importador por la falta de control en los recintos aduaneros. En este caso el Ministerio de Finanzas debe exigir que se reciban todas las mercaderías previo repase en sus balanzas y no como se acostumbra (peso guía) registrar el peso de origen. Por otra parte, se ha hecho costumbre avisar al importador después de ocho días y hasta más de 30 la llegada de la mercadería. Muchos cajones llegan en mal estado o abiertos y la ocasión hace al ladrón, lo justo que debe extender la llamada tarda las 24 horas.

Lamentablemente explicar todos estos problemas, es muy largo y ruego tomar nota para futuras campañas y recomendaciones al Ministerio de Finanzas.

Soy un pequeño importador, que hago mis aportes mediante impuestos a la Renta, Municipalidad, Caja Nal. de Seguro Social y otros organismos, lo lamentable es que por realizar mi actividades bajo el marco de la Ley, tenga que sufrir la injusticia de una Ley de 1929.

Atte. Manuel Martinez.

Estudian las proyecciones del turismo en Chuquisaca

SUCRE, 12 (PRESENCIA).- Personeros del Lloyd Aéreo Boliviano, Instituto Boliviano de Turismo y de la cadena internacional de hoteles Sheraton llegaron a Sucre para analizar las proyecciones turísticas que se presentan en Chuquisaca, con motivo de la habilitación del nuevo aeropuerto pavimentado.

El motivo principal de la visita tiene que ver con la instalación de una posada-hostería, de características coloniales, con capacidad suficiente para recibir al turismo internacional; inicialmente, se piensa habilitar el convento de San Felipe, de propiedad de la Iglesia.

INCREMENTO TURISTICO

El Director del Instituto Boliviano de Turismo, Juan Luzio, dijo que la nueva etapa de promoción turística en el país está dirigida a Sucre y Potosí, donde se dará la cobertura necesaria, a fin de convertir especialmente a la primera en una capital turística de América Latina.

Añadió que en 1977, el segundo foro Latinoamericano de Turismo tendrá como sede esta ciudad, estimándose la concurrencia de la mayoría de los Directores de Turismo de América Latina.

Luzio comprometió también la visita a Sucre de "por lo menos el ochenta por ciento de los agentes de viaje que concurrirán el próximo año a La Paz, para el Congreso de COTAL. "Será una gran oportunidad para mostrar el potencial que tenemos aquí" dijo.

Por su parte, el Gerente del Sheraton Hotel de La Paz se refirió al atractivo de la ciudad, expresando que "las corrientes turísticas, especialmente de Norte América, prefieren lo colonial, siendo por tanto interesante que lleguen hasta Sucre"

Habló de dos posibilidades de inversión, la primera a cargo del La Paz Sheraton exclusivamente y la segunda con capitales de la cadena internacional de hoteles.

Los visitantes señalaron el interés de dar la mayor seriedad a las negociaciones que iniciarán con su Eminencia el Cardenal, en quien se sabe existe buena predisposición.

PROPOSITOS DEL LAB.

El Presidente del Directorio del Lloyd Aéreo Boliviano, Mario Patiño, informó sobre las decisiones adoptadas en los últimos días, con relación al tráfico aéreo entre Sucre y los diferentes distritos.

Confirmó que a partir del 24 de mayo como un homenaje a la efemérides departamental, se inaugurá el servicio semanal de seis frecuencias con naves JET, de La Paz, tres de Cochabamba y una de Santa Cruz. "Si el flujo nos lo exige ampliaremos el servicio" aclaró.

Comentó sobre las grandes posibilidades que tiene Sucre, "si acaso se prepara para obtener rentabilidad del turismo, porque con el nuevo servicio triplicará sus posibilidades. Sucre aún no está preparada para esto y por eso estamos analizando las posibilidades de mejorar su capacidad, para lograr un auge en el futuro"

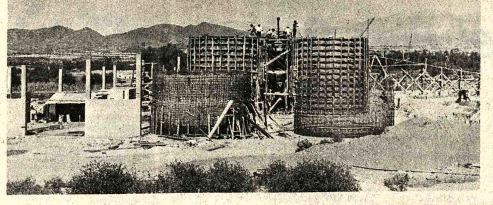

AGROINDUSTRIA.- Una importante planta industrial se levanta en Tarija, para procesar la producción vitícola de la región, con miras al mercado internacional.

Será instalada en Tarija una importante planta industrial

TARIJA, 12 (PRESENCIA) - Uno de los establecimientos industriales más grandes del país, para la elaboración de productos derivados de la uva, construye actualmente en Tarija la empresa Unión Vitivinícola Agroindustrial Limitada (UVIAL LTDA.).

A cinco kilómetros de esta ciudad, próxima a la ruta Panamericana, con una inversión total de $us. 742.131,39, se ha iniciado la edificación de las obras civiles de la bodega y la destilería que, según voceros de la mepresa, reunirá los elementos de la más moderna tecnología. La capacidad de producción de la planta será de 1.400.000 litros, en los primeros años, para llegar a 6.000.000 de litros en 1980. La inauguración oficial de este establecimiento industrial tendrá lugar el 26 de agosto próximo, fecha en que Bolivia conmemorará el 150º Aniversario de la Incorporación de Tarija a la República.

La instalación de esta planta ha sido recibida con viva satisfacción en esta ciudad, porque brindará un vigoroso impulso al desarrollo departamental, generando múltiples actividades que influirán positivamente en la economía de la región. En principio demanda de materia ascenderá a 1.820.000 K uva, para llegar a 7.800.0 anuales, cuando la fabr de singani alcance su ma nivel, dentro de cinco a

El producto elaborado destinado al mercado n para exportar los excede los países americanos Andino, Asocia Latinoamericana de Comercio y Estados Uni América) y a los país Mercado Común Eur según determina un mi estudio realizado por ele profesionales capacitados material.

Será inaugurada en Cochabamba moderna fábrica de material de construcción

COCHABAMBA, 12 (PRESENCIA) - "Tenemos absoluta confianza en Bolivia y muy particularmente en Cochabamba, y por eso hemos decidido la instalación de CERAMIL Ltda. en esta ciudad...", dijo a PRESENCIA el Ing. A.A. Shorrosh, Gerente General de la nueva fábrica local, que con una inversión de un millón de dólares será oficialmente inaugurada el próximo mes de mayo.

La nueva industria se dedicará a la fabricación de materiales de construcción y materiales refractarios, con una amplia gama de artículos del ramo, tales como tejas cerámicas para pisos y entrepisos; ladrillo "visto", parasoles, tubos cerámicos, viguetas, etc. Inicialmente producirá medio millón de piezas por mes, cifra que irá elevándose a medida que se concluya la construcción de instalaciones accesorias.

El Ing. Shorrosh informó, durante un breve recorrido realizado por las instalaciones, que la planta posee en sus dos hectáreas y media, a la altura del Km. 7 de la carretera a Quillacollo, algunas de las características de la fábrica, cuya construcción y equipamiento ha demandado una inversión de aproximadamente un millón de dólares.

La construcción de la planta comenzó en el mes de mayo del año pasado. Ahora, al cabo de un año de paciente y esforzada labor, CERAMIL Ltda. anuncia la iniciación oficial de sus actividades de producción, para los primeros días de mayo.

La fábrica ha completado ya la instalación de enormes galpones y dependencias para almacenamiento y depósito de materiales, así como la construcción de dos gigantescas chimeneas y los ocho primeros hornos circulares. En cada una de las chimeneas entraron cincuenta mil ladrillos, en tanto que fue necesaria la utilización de cuarenta mil para cada uno de los ocho hornos.

Se proyecta concluir hasta fines de año la construcción de un enorme horno "Hoffman", de dos túneles de cincuenta metros de largo cada uno, obra en la cual se emplearán como mínimo un millón y medio de ladrillos. Dicho implemento tendrá capacidad similar a la de quince hornos, con lo cual, tomando en cuenta los ocho ya construidos, el volumen de capacidad de producción de la planta será de un total de 23 hornos.

-Esta capacidad -dijo el Ing. Shorrosh- permitirá abastecer con normalidad toda la demanda que pueda presentar no solamente el mercado local de Cochabamba, sino el del resto del país...

Agregó que abrigaba optimismo respecto a la favorable acogida que el mercado boliviano dispensará a los productos de CERAMIL Ltda., no solamente por su bajo costo, sino por la alta tecnología con que serán elaborados.

En lo que respecta al rubro de la tecnología, señaló que desde hace varias semanas, grupos de su personal son enviados a Santa Cruz para recibir adiestramiento y capacitación en industrias "MARGLA", de propiedad de uno de los socios de CERAMIL y que produce materiales similares. De esta forma, se asegurará que todos los productos de la nueva fábrica de Cochabamba, desde el primer día en que ésta entre en actividad, tengan la necesaria garantía de calidad.

Todo el personal de la nueva industria es de Cochabamba. En la primera fase, CERAMIL Ltda. contará con sesenta personas: entre obreros, técnicos y oficinistas, pero en cuanto se haya concluido la construcción del nuevo horno "Hoffman", dicho personal será por lo menos duplicado y deberá trabajar en tres turnos ininterrumpidos.

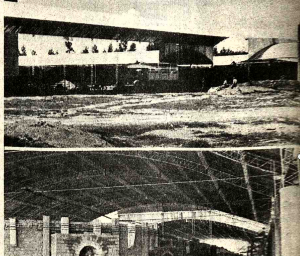

CERAMICA.- Este es el estado en que se encontrab instalaciones de CERAMIL durante la primera etapa de trucción. Actualmente se ultiman los detalles.

Mineros de Huanuni hacen un reclamo

HUANUNI, 12 (PRESENCIA).- El Sindicato Mixto de Trabajadores Mineros de Huanuni ha solicitado al Gerente de la Empresa se disponga el alejamiento del Superintendente de Negocios, Lic. Raúl Bohrt Parodi, "por la exagerada intervención general en las reparticiones de la E.M.H. y la prepotencia de este funcionario, este alejamiento debe ser hasta mediados de mes, a fin de evitar reclamaciones de los trabajadores"

Luego dicen que la no satisfacción de este pedido podría causar acontecimientos ingratos, de lo que la dirección sindical no se responsabilizará".

Señalan luego que los trabajadores del distrito, no aceptarán la presencia de uniformados.

Fieles piden la ratificación de Vicario Apostólico de Pando

RIBERALTA, 9 (PRESENCIA).- Diversas instituciones locales se han pronunciado pidiendo a la superioridad de la Misión Maryckholl y a Gobierno, sea ratificado "Monseñor Lorenzo Burns en la Administración del Vicariato Apostólico de Pando, con asiento en esta ciudad.

Según se supo aquí, Mons. Lorenzo habría según las regulaciones de la Orden Maryckholl, lo que motivó la reacción general y las representaciones institucionales Las peticiones fueron canalizadas por intermedio del Ministro Alberto Natusch y el Embajador de los EE.UU., en ocasión de su última visita.

BUEN PASTOR

Es concenso general que el alejamiento del Monseñor Lorenzo Burns constituye una gran pérdida para la población y la región en general, conocedor de la idiosincracia de las gentes, dinámico y "buen pastor" para sus feligreses, dicen las representaciones.

Oruro:

Ex-alumnos de colegio Bolívar celebrarán el sesquicentenario

ORURO, 12 (PRESENCIA) - El profesor Eduardo Leclere Polo, conocido y estimado profesional orureño, es el nuevo Presidente de la Asociación de Exalumnos del centenario colegio nacional "Bolivar". El resto del directorio lo integran, como Vicepresidente, Carlos Sandy; Secretario de Relaciones, Raúl Encinas; Hacienda, José Torrico; Actas, Eduardo Lima; Prensa e Informaciones, Rodolfo Encinas; Vocales: Luis Liendo Lazarte; Román Tejerina, Carlos Soto, Orlando Dalence, Alejandro Gamboa y Amador Sejas. Fueron posesionados por el doctor Nicolás Durán Terrazas.

El colegio "Bolivar" se apresta a celebrar el sesquicentenario de su fundación, festejos en los que tendrá participación activa la Asociación. El profesor Leclere Polo es una de las personas ligadas con el prestigioso establecimiento, con mayor fuerza y entusiasmo. Desde hace años ha estado dedicándole gran parte de su tiempo, primero para formar un archivo completo con los datos de todos los ex alumnos, para lo que tuvo que viajar inclusive a distritos del interior del país; luego efectuando investigaciones en diversas partes, para obtener documentos relativos a la fundación del colegio.

Los ex alumnos del "Bolivar", que se encuentran radicados en todo el país, así como los que viven en esta ciudad, le han hecho llegar sus felicitaciones y apoyo a su gestión, con la seguridad de que la Asociación que los agrupa, después del receso que experimentó, volverá a adquirir plena vigencia, para beneficio del colegio.

"Hombre de Mundo"
La revista del hombre importante

ADQUIERALA EN SU PUESTO FAVORITO DE REVISTAS O CON SU DISTRIBUIDOR.

Aviso de Remate

El Dr. Juan B. Lobatón Pérez, Juez Cuarto de Partido en lo Civil de la Capital, etc.

Hace saber, al público en general, que dentro del juicio coactivo seguido por el BANCO DEL ESTADO, contra ENRIQUE VARGAS PADILLA, sobre cobro de pesos, mediante auto de fecha once de Marzo del presente año, ha señalado el día 23 de Abril de 1976, a horas 15 y 30 p.m., para el verificativo del remate del inmueble hipotecado y que se encuentra situado en la Calle Nº. 7 del Barrio de la "Santa Cruz" signado con el Nº. 40, de la ciudad de Santa Cruz de la Sierrra; así como también de la garantía prendaria consistente en el camión marca "Izuzu", Modelo 1973, Capacidad 8 Toneladas, Placa Nº. 2-6322, todo sobre la base de CUATROCIENTOS CUARENTA Y TRES MIL SESENTA Y SEIS 49/100 PESOS BOLIVIANOS ($b. 443.066.49)

Los interesados en dicho remate pueden ocurrir el día y hora citados en la Tribuna de remates del Palacio de Justicia, despositando en Secretaría el 5% sobre la base fijada.

P.O. del Sr. J. 4to. de P. en lo C.

La Paz, 23 de Marzo de 1976

MILTON NOVILLO R.
Secretario del Juzgado 4to. de Partido en lo Civil

Vº. Bº.
Dr. José Turdera Rosas
ABOGADO
Padrón Nº. 55300 - 0 BANCO DEL ESTADO

Refuerzo económico para la Fábrica de Cemento de Cochabamba

DECRETO SUPREMO Nº. 13478

GENERAL HUGO BANZER SUAREZ
Presidente de la República

CONSIDERANDO:

Que, la Compañía Boliviana de Cemento Sociedad Anónima Mixta "COBOCE S.A.M." experimentó desde la iniciación de sus actividades, un desequilibrio financiero, que le impidió atender normalmente sus obligaciones con entidades de crédito nacionales y extranjeras;

Que, esta situación, ha determinado que sea la Corporación Boliviana de Fomento, en su doble condición de socia y avalista de los créditos obtenidos por la empresa, la que tome a su cargo la atención de dichas obligaciones financieras, causando una limitación en el cumplimiento de su específico rol de institución de fomento;

Que, la Sociedad Anónima Mixta COBOCE S.A.M. cuenta con un informe de consultoría elaborado por la firma Holderbank, la cual evaluó las condiciones técnicas de funcionamiento de la planta, recomendando los cambios a justes imprescindibles destinados a elevar el actual nivel de producción, lograr su plena capacidad y normal funcionamiento de la misma;

Que, la producción de cemento por su condición de industria básica y estratégica para el desarrollo económico-social del país, determina que el Supremo Gobierno adopte medidas adecuadas tendientes a asegurar el normal desenvolvimiento industrial de la Compañía Boliviana de Cemento, Sociedad Anónima Mixta "COBOCE S.A.M.";

Que, este objetivo sólo será posible con el otorgamiento de un soporte financiero del Estado a través del Instituto Nacional de Financiamiento para el cumplimiento de sus obligaciones vencidas;

Que, siendo la política del Supremo Gobierno el apoyo y fomento al cooperativismo, es preciso garantizar la preservación del sistema en el caso de la Compañía Boliviana de Cemento COBOCE S.A.M. en procura de su completa cooperativización;

Que, de ser necesario se autorice al Banco Central de Bolivia conceder un crédito puente, entre tanto se salven las formalidades del financiamiento del Supremo Gobierno.

En Consejo de Ministros,

D E C R E T A:

ARTICULO PRIMERO.- Se autoriza a la Compañía Boliviana de Cemento S.A.M. COBOCE S.A.M. a emitir bonos con un plazo máximo de cinco (5) años y un interés tope del trece por ciento (13%) anual, que deberán ser redimidos por COBOCE S.A.M. y/o COBOCE LTDA., o cualquier entidad que forme parte del movimiento cooperativo nacional, a partir del 31 de mayo de 1978.

ARTICULO SEGUNDO.- La emisión de bonos se realizará por un monto de DOS MILLONES QUINIENTOS MIL 00/100 DOLARES AMERICANOS ($us. 2.500.000.--) de acuerdo a reglamentación aprobada por el Banco Central de Bolivia.

ARTICULO TERCERO.- Se autoriza al Ministerio de Finanzas a través del Instituto Nacional de Financiamiento, otorgar un crédito a C.B.F. de DOS MILLONES QUINIENTOS MIL 00/100 DOLARES AMERICANOS ($us. 2.500.000.--) para que esta entidad adquiera los bonos emitidos por la Compañía Boliviana de Cemento S.A.M., hasta esa suma, la misma que será recuperada a medida que se rediman los bonos emitidos.

ARTICULO CUARTO.- Al tiempo de que COBOCE S.A.M. y/o COBOCE LTDA., o cualquier entidad del movimiento cooperativo nacional rediman los bonos, por el mismo monto, se emitirán acciones en favor de la persona jurídica o de personas asociadas al sistema cooperativo que efectúen dichas operaciones.

ARTICULO QUINTO.- Los bonos que no pudieran ser redimidos en las fechas de vencimiento, automáticamente se convertirán en acciones en favor de la Corporación Boliviana de Fomento, así como los intereses que no puedan ser cubiertos anualmente. Igualmente en las mismas fechas, se convertirán en acciones de dicha entidad.

ARTICULO SEXTO.- Los montos recuperados por la Corporación Boliviana de Fomento, por redención de bonos serán restituídos al Tesoro General de la Nación con destino a cubrir el desembolso que se hace referencia en el Artículo 3º., más intereses.

ARTICULO SEPTIMO.- Entre tanto el Tesoro General de la Nación, obtenga los recursos destinados a proveer a la Corporación Boliviana de Fomento de la suma necesaria para el fin señalado en el Artículo 3º, se autoriza al Banco Central de Bolivia, conceder un crédito puente a la Corporación Boliviana de Fomento, hasta la suma de $us. 2.500.000.--, que deberá ser cubierto hasta el 31 de diciembre del año en curso, con recursos fiscales o con el primer financiamiento externo que obtenga el Instituto Nacional de Financiamiento. Las condiciones de este crédito serán fijadas por el Banco Central.

ARTICULO OCTAVO.- En el caso de que los bonos no redimidos sean convertidos en acciones, al término del plazo señalado en el Artículo 2º., la Compañía Boliviana de Fomento S.A.M. de acuerdo con el instrumento legal de su constitución y normas estatutarias, procederá al aumento de capital y revalorización del activo fijo para que las acciones posean su valor real.

ARTICULO NOVENO.- El Directorio de la Compañía Boliviana de Cemento COBOCE S.A.M., se constituirá con la representación paritaria de las dos partes integrantes: La Corporación Boliviana de Fomento y el movimiento cooperativo a través de COBOCE LTDA. El Presidente del Directorio será elegido por la Corporación Boliviana de Fomento, en tanto COBOCE LTDA., o las entidades que formen parte del movimiento cooperativo nacional rediman la mayor proporción de bonos, a los que se hace referencia en el Artículo 2º. Dada esta situación el Presidente del Directorio será elegido conforme a los Estatutos de COBOCE S.A.M.

ARTICULO DECIMO.- La designación del Gerente General, y posteriormente la del Superintendente (Gerente Técnico) de la Compañía Boliviana de Cemento COBOCE S.A.M. se la efectuará mediante el correspondiente concurso de méritos a convocarse por el Directorio de la Empresa, quienes deberán encarar el inmediato reordenamiento de la misma, en base a las recomendaciones formuladas en el estudio efectuado por la firma Consultora Holderbank del Canadá, para cuyo efecto se autoriza la ampliación del contrato de asesoramiento de dicha Consultora.

Los señores Ministros de Estado en los Despachos de Finanzas, Trabajo y Desarrollo Laboral, Industria, Comercio y Turismo, quedan encargados de la ejecución y cumplimiento del presente Decreto.

Es dado en el Palacio de Gobierno de la ciudad de La Paz, a los nueve días del mes de abril de mil novecientos setenta y seis años.

FDO. GRAL. HUGO BANZER SUAREZ
Fdo. Alberto Guzmán Soriano
Fdo. Juan Pereda Asbún
Fdo. René Bernal Escalante
Fdo. Juan Lechín Suárez
Fdo. Carlos Calvo Galindo
Fdo. Waldo Bernal Pereira
Fdo. Julio Trigo Ramírez
Fdo. Víctor Gonzáles Fuentes
Fdo. Mario Vargas Salinas
Fdo. Alberto Natusch Busch
Fdo. José Antonio Zelaya
Fdo. Guillermo Jiménez Gallo
Fdo. Jorge Torres Navarro
Fdo. Santiago Maesse Roca.

ES COPIA FIEL DEL ORIGINAL

ALFREDO MEDINA ARDAYA
Director del Archivo General
de la Presidencia de la República

Servicio Nacional de Caminos

Convocatoria a Propuestas Nº. 7/76

Por orden del señor Ministro de Transportes, Comunicaciones y Aeronáutica Civil, se invita a las firmas comerciales y/o importadoras legalmente inscritas en las Cámaras de Industria y Comercio, interesadas en la provisión de:

a. Repuestos para Motoniveladoras Galion Serie 118-B
b. Repuestos para Motores International UD-525

De acuerdo a Pliegos de Especificaciones que los interesados podrán retirar del Departamento de Equipos, previo pago de $b. 300.--.

Las propuestas deberán presentarse en sobre cerrado y lacrado, llenando todas las formalidades de Ley, acompañando Boleta de Garantía de seriedad de la Propuesta de $b. 50.-- por el primer mil, más el cinco por mil del valor total de la propuesta, hasta horas 15.00 (TRES EN PUNTO DE LA TARDE) del día Lunes 31 de Mayo de 1976, en Secretaría del Departamento de Equipos del Servicio Nacional de Caminos, Av. 20 de Octubre 1829 (Planta Baja).

DIVISION DE RELACIONES PUBLICAS

Servicio Nacional de Caminos

Convocatoria a Propuestas Nº. 8/76

Por orden del señor Ministro de Transportes, Comunicaciones y Aeronáutica Civil, se invita a las firmas comerciales y/o importadoras legalmente inscritas en las Cámaras de Industria y Comercio, interesadas en la provisión de:

REPUESTOS OLIVER (500 Engine Over Axle Transmision)

De acuerdo a Pliegos de Especificaciones que los interesados podrán retirar de la Gerencia Técnica de Equipos, previo pago de $b. 200.-- (DOSCIENTOS 00/100 PESOS BOLIVIANOS).

Las propuestas deberán presentarse en sobre cerrado y lacrado, llenando todas las formalidades de Ley, acompañando Boleta de Garantía de seriedad de la propuesta de $b. 50.-- por el primer mil, más el cinco por mil del valor total de la propuesta hasta horas 15.00 (TRES EN PUNTO DE LA TARDE), del día viernes 4 de Junio de 1976 en Secretaría de la Gerencia Técnica de Equipos del Servicio Nacional de Caminos, Av. 20 de Octubre Nº. 1829 (Planta Baja).

DIVISION DE RELACIONES PUBLICAS

ANEC
Asociación Nacional de Empresas Consultoras

Por resolución del Directorio se convoca Asamblea General Extraordinaria para el día 2 Abril de 1976, a horas 18:30 en el 5º Piso de ficio CONAVI, con objeto de tratar los sigu asuntos:

-Modificación de estatutos sobre querimientos de admisión.

-Modificación de estatutos sobre co posición del Directorio.

-Otros.

La Paz, 13 de abril de 19

EL DIRECTORIO

Universidad Boliviana "José Ballivián"

FACULTAD DE CIENCIAS AGRICO Y PECUARIAS

CURSO PARA FORMACION DE T NICOS MEDIOS EN REPRODUCCIO INSEMINACION ARTIFICIAL DE GA DO BOVINO

INVITACION

La Universidad Boliviana "José Ballivián" com ganismo rector de la educación en el departamen Beni ha considerado su deber buscar solución a una más premiosas necesidades que actualmente confron país debido al constante incremento en la demanda de teínas de origen animal, programando la realización Curso para la Formación de Técnicos Medios en R ducción e Inseminación Artificial de Ganado Bovino todo cuyas bondades es ampliamente conocido.

En consecuencia, requiere la contribución de ma obra calificada para poder encarar tan amb proyecto cuyos beneficios contribuirán, por una pa formar profesionales medios y por otra se logrará e el índice de producción de la industria ganadera implantación de un método científico de producci tamente rentable.

ESPECIFICACIONES

AUSPICIADOR: Facultad de Ciencias Agríco Pecuarias de la Universidad Boliviana "José Balli
LUGAR: Instalaciones de la Faculta Ciencias Agrícolas y Pecuarias.
FECHA: 19 de abril de 1976
DURACION: Siete semanas
HORARIO: De Hs. 7.00 a 12.00 y de 15.00 a
COSTO DE INSCRIPCION: $b. 100 (CIEN PESOS BOLIVIA
ALIMENTACION: Gratuita para los participan provincias y del interior.
REQUISITO: Haber vencido satisfactoriamente Medio.
NIVEL DE ENSEÑANZA: Se otorgará título de Técnico Me Reproducción e Inseminación Artificial de G Bovino.

Trinidad, 6 de abril de

Dr. Luis Zambrano Ibáñez
VICE RECTOR

Dr. Gerardo Barba Villavicencio
DECANO

BALATAS "FRAS LE
Seguridad y Garantía
En juegos preparados, rollos, tejas planchas, forros de embrague, para toda clase de vehículos y equipos petrolíferos.
Precios: los más bajos del país.
Compre en las principales casas del ramo
Distribuidor exclusivo para Bolivia:
PROMOTORA PAULISTA
LA PAZ.- Alto de la Alianza 626 - 2do. pi Av. Manco Kapac 450 Tel. 20000 Casilla 2234
SANTA CRUZ.- Calle Warnes 32 Tel. 21166 Casilla 2173

Apertura del Pacto Andino hacia la posición chilena

SANTIAGO DE CHILE, 12 (IPS).- Ampliamente satisfechos de los resultados obtenidos, regresaron a esta capital el Ministro de Economía, Sergio de Castro y el delegado chileno ante el Acuerdo de Cartagena, Adelio Pipino, manifestando éste último que la reciente reunión andina de Lima, "fue exitosa para Chile".

La XVI reunión de la Comisión del Pacto Andino reunida la semana pasada en la capital peruana con asistencia de delegados de BOLIVIA, Colombia, Chile, Ecuador, Perú y Venezuela, tuvo como objetivo estudiar medidas que permitieran superar la crisis jurídica originada por disparidad de criterios respecto a diversas materias. El acuerdo, firmado el 26 de mayo de 1969 con vistas a crear un Mercado Común de 75 millones de consumidores, afrontaba la peor crisis de su existencia y por ello fue convocada la comisión, máximo organismo del pacto.

Tanto De Castro como Pipino, han señalado que en Lima se produjo una apertura del Pacto Andino hacia la posición chilena.

Chile aspiraba a una modificación de la Decisión 24, sobre tratamiento común a los capitales extranjeros en la subregión, y concretamente autorización para vender empresas estatales al capital foráneo.

La comisión, mediante la "decisión 97", autorizó al gobierno de Chile para que venda a inversionistas extranjeros las acciones, participaciones o derechos en las empresas que pertenecen total o parcialmente a la estatal Corporación de Fomento de la Producción (CORFO).

Otra aspiración chilena referida a los aranceles fue igualmente satisfecha, señaló aquí el representante oficial ante el Pacto Andino, al convenir la comisión mediante la "Decisión 100", un Protocolo Adicional que prorroga en dos años los plazos para mantener en reserva los productos que puedan ser objeto de programación industrial y los contemplados para completar la liberación aduanera. Se trata de un protocolo complementario al Acuerdo de Cartagena que permitirá a los países miembros negociar la modificación de aquellas partes del convenio en que había puntos de vista divergentes.

El arancel externo común será aprobado antes de finalizar 1977 y en 1978 se iniciará la aproximación de los gravámenes en los aranceles nacionales. Chile, Colombia, Perú y Venezuela firmarán un acuerdo arancelario común antes del 31 de diciembre de 1982, mientras BOLIVIA y Ecuador lo harán en 1987. Dicho arancel contemplará niveles de protección máxima y mínima en favor de la producción subregional.

Rapto de periodista argentino sigue en absoluto misterio

BUENOS AIRES, 12 (IPS) - Mañana se cumplirá una semana del secuestro del periodista del diario "La Opinión", Eduardo Molina y Vedia, realizado el martes último por un grupo armado no identificado.

Molina y Vedia se encontraba ocasionalmente en el domicilio de Emilio de Ipola y su esposa, Gloria Rojas, esta de nacionalidad chilena, quienes también fueron raptados.

De Ipola es profesor de la Facultad Latinoamericana de Ciencias Sociales (FLACSO) patrocinada por la UNESCO y subsidiada por varios países latinoamericanos. Hace poco más de una década presidió la Federación Universitaria de Buenos Aires.

APOYO.- Pekín 12 (AP).- Nuevamente las multitudes realizaron manifestaciones en apoyo a Mao, a la designación de Hua Kuo-Feng como Primer Ministro del país y segundo de Mao en la jerarquía del partido y en contra de Teng Hsiao Ping (Radiofoto AP).

Gobierno de Portugal adoptó nuevo código de inversiones

LISBOA, 12 (AP).- Firmas extranjeras con bienes calculados en unos 2.000 millones de dólares en Portugal expresaron hoy alivio por un nuevo código de inversiones extranjeras adoptado por el gobierno después de más de un año de incertidumbre.

"No sólo es aceptable", expresó un industrial norteamericano que pidió no ser identificado, "sino que es mucho mejor para nosotros de lo que habíamos pensado".

Esta opinión fue similar a la expresada por comerciantes de Alemania Occidental, Gran Bretaña, Francia, Bélgica y Suecia, según los cuales las autoridades portuguesas decidieron modificar algunos aspectos limitativos que recogía un borrador anterior del documento después de escuchar las sugerencias hechas al respecto por los gobiernos occidentales.

El tono "moderado" del código traduce, según se interpretó, a disposición del actual gobierno de centro-izquierda a dar seguridades a los comerciantes extranjeros de que disponen de garantías en Portugal.

Esto contrasta con el ambiente de ansiedad que rodeó las actividades comerciales extranjeras el año pasado durante el gobierno izquierdista radical del Primer Ministro Vasco Gonçalves.

Según diario "Excelsior":

"La represión es absoluta en Uruguay y el silencio total

MEXICO, D.F. 12 (AP) - El Diario "Excelsior" dice hoy que en el Uruguay, "abolidos los fueros del individuo, queda una ley: la militar. la represión es absoluta en el país y el silencio total".

El artículo firmado por su director Julio Scherer García, aparece en primera plana junto con la segunda de cuatro partes del texto de lo que el diario describe como un memorandum secreto del Presidente Juan María Bordaberry, a las Fuerzas Armadas.

Entre otras cosas, el documento propone abolir las elecciones generales en el Uruguay que, de acuerdo con la constitución deben realizarse el proximo noviembre, y la institucionalización de un gobierno militar.

El artículo de Scherer García, entre otras cosas, dice:

"Callan los periódicos, calla el radio, calla la televisión, calla la Iglesia: No hay organizaciones políticas ni gremiales, no hay parlamento ni manera de hacerse escuhar por un juez.

"Son numerosos nadie sabe cuantos los asesinatos debido a torturas. Hace unos días se agregó a la lista el último nombre: Eduardo Mondello.

"Se descubrió el crimen, cuando su padre desoyó la prohibición de abrir el féretro, que le había sido enviado por las Fuerzas Armadas, y abrió la caja. Vio lo que verían después muchas personas que desfilaron por su casa de Piriapolis, a unos cien kilometros de Montevideo. Un rostro despedazado, un cuerpo hecho llagas, arrancadas las uñas de los pies y castrado el muchacho de 27 años.

"Sin embargo, la vida aparente es la del trabajo, los cafés los comercios, el cine y el fútbol. El miedo no se ve jamás- jamás se ve el miedo en un día ordinario-, pero se siente.

"Se siente a través de los periodicos sin noticias y de los noticieros sin informaciones. Pareciera que no pasa nada, que al país se le ha sacado el alma".

Luego hace un extenso y detallado relato de las presiones a las que dice que han sido sometidos corresponsales extranjeros, especialmente los de las agencias noticiosas internacionales, junto con las muchas restricciones impuestas a la prensa en general.

Dice el artículo que el punto de partida de esta camapaña oficial de represión comenzó el 27 de junio de 1973" a partir de este momento - relata - fueron continuas las supensiones y clausuras de diarios, revistas, estaciones de radio y canales de televisión.

"Consignan los periódicos las notificaciones correspondientes. En todos los casos es parecido el lenguaje.

De igual modo, dice que en Uruguay, "tres etapas ha vivido la Iglesia en estos últimos años: cuando pudo hablar, cuando quiso hablar y ahora, tristes días, en que su pensamiento hay que buscarlo, igual que se busca la palabra en el monje cartujo".

El artículo sostiene que Bordaberry propuso a las Fuerzas Armadas en diciembre pasado la no realización de elecciones generales este año. El texto del memorandum, publicado por Excelsior dice que el presidente lo hizo en los siguientes términos:

"Las FF.AA. deben pronunciarse sobre la posibilidad de que se instaure un nuevo régimen de poder, en virtud del cual ellos constituyen el sustento del gobierno en sustitución de los partidos políticos de mantenerse y agravarse, como es previsible, la situación imperante hoy en el mundo.

"A la luz de los razonamientos anteriores la posibilidad de realizar un plebiscito para prorrogar el mandato del presidente de la república, adquiere una dimensión distinta, pues en realidad el no podría separarse de la instauración del nuevo régimen de poder".

"Si la labor constituyente que demandaría la formalización de la nueva institucionalidad fuera más allá de noviembre de 1976, o lo fuera también la tarea de difusión pública de las reformas a introducir, estado definido el camino en lo esencial, estoy dispuesto a propiciar y afrontar un plebiscito que recaiga directamente sobre el aplazamiento de las elecciones y sobre una prorroga del mandato. Obviamente, si fuera posible plesbiscitar la nueva constitución en esa oportunidad, también se haría.

"En cualquier caso de plebiscito, el mismo no deberá ser anunciado en este momento puesto que significaría asumir anticipadamente e. inultimente un compromiso. Deberá anunciarse más adelante con una razonable anticipación.

"Pero en el caso de que las FF.AA. no estuvieran dispuestas a aceptar la posibilidad de un plebiscito, estoy dispuesto también a continuar en el ejercicio del cargo sin su realización, pero en ese caso, la nueva constitución deberá ser jurada y puesta en vigencia por todos los poderes públicos y por las FF.AA. en oportunidad y forma que se señalara, en base a la legitimidad nacida con la decisión del 27 de junio de 1973.

"En esta hipótesis, la nueva constitución, entre otras cosas, fijará en sus disposiciones la actual situación de poder por cuanto lo único que no puede pedirsele a la ciudadanía es aceptar lisa y llanamente una situación de hecho. Si no es posible obtener el acto legitimamente para la concepción tradicional del poder, que surgiria de un pronunciamiento directo, es imprescindible para la propia estabilidad de la nación que la actual situación de poder, surgida de circunstancias de hecho, se reglamente y se autolimite a si misma, en una nueva constitución, tiene para mi un inmenso valor y lo tendría para la ciudadanía el hecho de quienes tenemos en este momento la suma del poder, espontáneamente reglamentemos su ejercicio dentro de normas fijas y conocidas".

aceite TRIVIAL BRASILEÑO
aceite CORONA BRASILEÑO
aceite UNICO ARGENTINO
aceite VALDIVIA ARGENTINO
aceite FINO BOLIVIANO
aceite FINO
SABROSÍSIMO
FINÍSSSIMO...
BOLIVIANISIMO!

ACEITE FINO
ES BOLIVIANO,
Y SI ES BOLIVIANO
ES BUENO!

VENTAS CON ENTREGA A DOMICILIO
TEL. 61712 - Casilla 1932
Calle CAPITAN ECHEVERRIA Nº 200
esquina CHUQUISACA
INDUSTRIAS
DE ACEITE S. A.
SANTA CRUZ
Mercado esquina Independencia
Tel. 23355 - Casilla 1759
COCHABAMBA
Fábrica Avenida Blanco Galindo
Kilómetro 10 Tel. 9103 - Casilla 543

AVISA PUBLIMARK

¡SENSACIONAL OFERTA..!
POR LA PROXIMIDAD DEL "DIA DE LA MADRE"

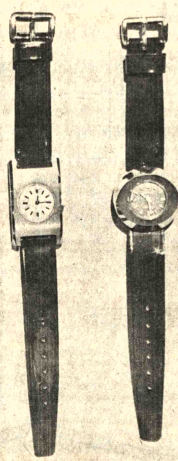

¡ CON Sb. 150,oo DE ENTREGA INICIAL SE LLEVA !

"MEIKO"
Fabuloso reloj SUIZO con Garantía Escrita

"MEIKO" UN RELOJ HECHO EXCLUSIVAMENTE PARA MAMA Y PARA MUJERES HERMOSAS.

VENTAS A CREDITOS:
La Paz: VELAMOR Y CIA. Av. América 113
Oruro: VELAMOR Y CIA. (Sucursal) 6 de Octubre 1090
Santa Cruz: VELAMOR Y CIA. (Servitechnos) Galería España Local 13.

PUBLIMARK

- INGENIEROS
- CONSTRUCTORES
- ARQUITECTOS
- INDUSTRIALES

TUPAC OFRECE PARA ENTREGA INMEDIATA

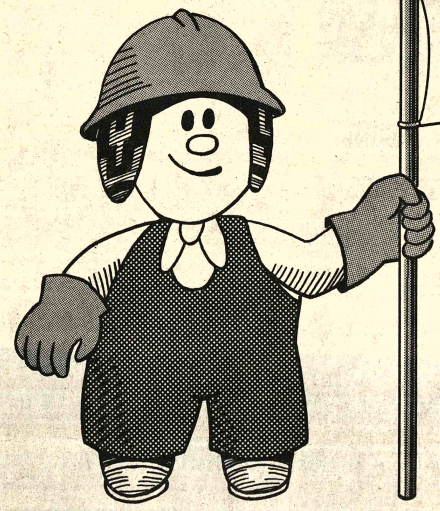

I – PERFILES ESTRUCTURALES SEMI PESADOS

1. PERFIL (Costanera) (En mm)

a x b x d x c
80 x 40 x 15 x 2
80 x 40 x 15 x 4
100 x 50 x 15 x 2
100 x 50 x 15 x 3
125 x 50 x 15 x 2
125 x 50 x 15 x 3
150 x 50 x 15 x 2
200 x 50 x 15 x 2

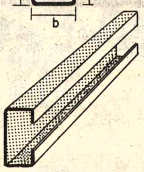

2. PERFIL (Canal) (En mm)

a x b x c
80 x 40 x 2
80 x 40 x 3
80 x 40 x 5
100 x 50 x 2
100 x 50 x 3
125 x 50 x 2
125 x 50 x 3
150 x 50 x 2
200 x 50 x 2

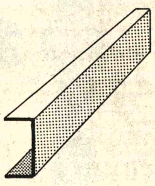

II – PERFILES ESTRUCTURALES SEMI PESADOS SOLDADOS

1.– CUADRADOS (En mm)

a x b x c
50 x 50 x 2
50 x 50 x 4

2. RECTANGULOS (En mm)

a x b x c
40 x 80 x 2
40 x 80 x 3
30 x 70 x 2
30 x 70 x 3
100 x 50 x 2
60 x 40 x 2
60 x 40 x 3

III – PERFILES TUBULARES LIVIANOS

1. REDONDOS (En pulgadas)

5/8"	x	1 mm
5/8"	x	1.5 mm
3/4"	x	1 mm
3/4"		1.5 mm
7/8"	x	1 mm
1'	x	1 mm
1'	x	1.5 mm
1 1/4"	x	1 mm
1 1/4"	x	1.5 mm
1 1/4"	x	2 mm
1 1/2"	x	1 mm
2'	x	1.5 mm

2. CUADRADOS (En mm)

a x b x c
20 x 20 x 1
20 x 20 x 1.5
25 x 25 x 1
25 x 25 x 1.5
30 x 30 x 1
30 x 30 x 1.5
40 x 40 x 1
40 x 40 x 1.5

3. RECTANGULARES (En mm)

a x b x c
20 x 10 x 1
25 x 10 x 1
25 x 15 x 1
30 x 20 x 1
30 x 20 x 1.5
35 x 15 x 1
35 x 15 x 1.5
40 x 20 x 1
40 x 30 x 1.5
40 x 30 x 2
50 x 30 x 1
50 x 30 x 1.5
50 x 30 x 2

IV – PERFILES DOBLE CONTACTO PUERTAS Y VENTANAS

PERFIL "L" x 1 y 1.5 mm
" "Z" x 1 y 1.5 mm
" "T" x 1 y 1.5 mm
" "MTC" x 1 y 1.5 mm
MARCOS TV-70

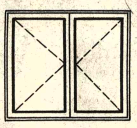

V – PLANCHAS LAMINADAS EN FRIO

3 m x 1 m x 1.2 mm
3 m x 1 m x 1.5 mm
3 m x 1 m x 1.8 mm
3 m x 1 m x 2 mm

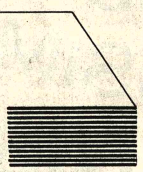

VI – ACERO PARA HORMIGON ALTA RESISTENCIA

6 mm x 12 mts.
10 mm x 12 mts.
16 mm x 12 mts.
18 mm x 12 mts.

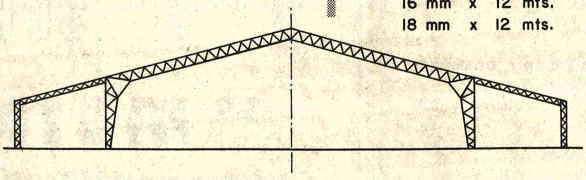

OFERTA DE PRECIOS

TUPAC
TUBOS Y PERFILES DE ACERO LTDA
REYES ORTIZ 65·CASILLA 1501
TELEX B·X·5284·CABLES TUPAC
FONOS : 21194·55740
LA PAZ BOLIVIA

H. AGUIRRE H.

ostienen que las últimas medidas larán flexibilidad a Pacto Andino

ARACAS, 12 (AFP).-Los s compromisos logrados na en el Pacto Andino le a este "mayor flexi- d". declaró aquí el tro venezolano de nda. Héctor Hurtado.

Hurtado, quien representó a Venezuela en la reunión ministerial de Lima, indicó que allí se aprobaron decisiones que permitirán la continuidad del proceso de integración andina con menos fricciones.

Dijo que en la reunión del Acuerdo de Cartagena se analizó todo lo referente al tratamiento del capital extranjero, del capital subregional y el latinoamericano, adaptando los compromisos, "que resultaban muy rígidos", al interés común.

En la prensa local, por otra parte, se destacó que con la "Decisión 100" adoptada en Perú se puso "de nuevo en marcha el Pacto Andino" y se amplió a dos años el plazo para solucionar sus problemas.

SANTIAGO DE CHILE, 12 (AP).- El diario "El Mercurio", comenta que "El Pacto Andino ha llegado en su desarrollo a un punto en que es indispensable dar flexibilidad a su operación a fin de que efectivamente sirva a todos los países miembros".

Dice que Chile ha planteado los aspectos que hay que corregir y sostenido que "no es posible obtener un desarrollo acelerado sin una cuota importante de ahorro externo".

El diario se refiere a la gira del Ministro chileno de Economía, Sergio de Castro, por los países del Mercado Andino para plantear la posición de Chile, antes de la reunión de la comisión de Acuerdo de Cartagena en su desarrollo en Lima.

Señala que la "posición chilena ha recibido, pues, amplia comprensión en el resto de los países de la región".

"Ello se explica, pues las sugerencias de nuestro país no tienen otras miras que asegurar el avance de la integración, en términos que ella satisfaga las necesidades de las grandes mayorías de habitantes de la región", agrega el diario.

rgentina estudia la forma e frenar alza de precios

UENOS AIRES, 12 (IPS).- Esta tarde, el Ministro de nomía se reunió con representantes de 500 empresas en procura acuerdo para afrontar el alza de los precios, que reanudaron censo en el marco legal creado por la liberalización adoptada el gobierno militar.

ntes, la inflación eludía los controles oficiales en- nándose por el mercado negro y el contrabando.

a semana pasada, el Secretario de Comercio, Guillermo Bra- eclaró que la derogación de los precios topes que afectaban a rículos de primera necesidad, no importaba un abandono total s controles, que a partir de ahora se ejercerían sobre las 500 esas citadas, obligándolas a presentar una declaración jurada r costos toda vez que incrementaran los valores de las mer- ías producidas.

De tal manera, el funcionario respondió a las alzas registradas as de una fugaz estabilización en los primeros días del nuevo erno.

El temperamento oficial trasuntado en esa resolución, habría motivo de inquietud en medios empresarios - a los cuales no es al titular de economía, José Alfredo Martínez de Hoz- que la arían como un primer paso de retorno al "controlismo" de la a anterior.

De ahí la reunión. Pero, ciertamente el tema de la convocatoria irá para analizar el conjunto de la política económica enun- ia por el ministro el viernes 2 de abril. En ese mensaje, Martínez Hoz explicó la necesidad de virar hacia una orientación nómica asentada sobre el eje de la rentabilidad, de modo de ar la traslación de una economía de especulación a una nomía de producción.

Usted lo SENTIRA al mismo tiempo que lo VERA

con SENSURROUND

Un Acontecimiento!..

TERREMOTO

CHARLTON HESTON
AVA GARDNER · GEORGE KENNEDY
LORNE GREENE · GENEVIEVE BUJOLD · Cinema International Corporation

PEL MEX

EARTHQUAKE

MURO DE LOS LAMENTOS.- Jerusalén (AP).- El Primer Ministro sudafricano John Vorster, izquierda, visita el Muro de los Lamentos, el sitio más sagrado del judaismo, durante su gira realizada el Domingo de Ramos por la vieja Jerusalén (Radiofoto AP).

Ola de ventas convulsiona mercados monetarios y bursátiles de Italia

ROMA, 12 (AP) - Los mercados monetarios y de valores se vieron hoy abrumados por una ola de ventas, provocadas por el temor de que las inminentes elecciones parlamentarias anticipadas lleven a los comunistas al gobierno.

El Primer Ministro Aldo Moro conferenció con altos dirigentes de su Partido Demócrata Cristiano para disponer los actos finales de su gobierno de dos meses. A una cuadra, los dirigentes comunistas pasaron el día reunidos con la presidencia de su secretario General Enrico Berlinguer.

En Nápoles, la Policía cargó contra centenares de obreros que paralizaron el tránsito. Los trabajadores exigen que el alcalde comunista Maurizio Valenzi tome medidas y logre que se les paguen salarios atrasados. La Policía arrojó gas lacrimógeno y hostigó a los manifestantes. Dos manifestantes fueron atendidos por heridas leves.

Fue un mal día para los mercados financieros. El dólar se cotizó a 896.30 libras en Milán, cifra record que se traducirá en más inflación y más altos precios en los artículos de primera necesidad, ya que Italia depende de las importaciones para su consumo energético, sus materias primas y la carne consumida.

Los precios de los valores y los bonos cayeron a nuevas cifras mínimas. Los anuncios de varias compañías se suspendieron después que sus pérdidas excedieron el 20 por ciento. Al cierre, las pérdidas generales oscilaban entre el cuatro y el 15 por ciento.

"Están vendiendo acciones, hasta las consideradas de ganancia segura", dijo un corredor milanés. "Todos temen que las elecciones anticipadas se traduzcan en un gran adelanto de los partidos marxistas, lo que podría significar el fin de la bolsa de valores".

La situación del mercado financiero subrayó la pérdida de confianza de los hombres de negocios italinos en los políticos del país, a pesar de los constantes esfuerzos de los comunistas por alejar todo temor relacionado con su posible ascenso al poder.

En reciente reunión sostenida en Milán, expertos comunistas debatieron la actual situación con corredores y prometieron que si alcanzan el poder, revitalizarán la bolsa en vez de destruirla.

La lira ha perdido alrededor del 30 por ciento de su valor frente al dólar desde el 20 de enero, cuando el mercado monetario fue cerrado por 40 días. Desde el viernes ha perdido un 2,25 por ciento.

Vascos españoles afirmaron que formarán un frente unificado

MADRID, 12 (AP) - Tras otras dos muertes violentas y las medidas represivas del gobierno contra la oposición, los vascos españoles informaron hoy que trabajan en la formación de un frente unificado por primera vez desde la guerra civil.

Con banderas, volantes y verbalmente los opositores vascos fueron invitados hoy a participar en una manifestación ilegal el domingo de resurrección, día nacional vasco, en la ciudad de Pamplona.

Se teme que surjan nuevos actos de violencia al tiempo que el gobierno, instaurado después de la muerte de Franco, que espera que la tensión política amaine durante la semana Santa, se comprometía a impedir la demostración de fuerza.

El gobierno enfrenta otra prueba el miércoles, aniversario del establecimiento del gobierno republicano depuesto por el finado General Francisco Franco, en la guerra civil.

Fuentes vascas dijeron que la alianza ilegal incluiría al Partido Nacional Vasco exiliado, el Partido Comunista, los carlistas, los socialistas y posiblemente simpatizantes de la organización vasca ETA de tendencia marxista.

El gobierno declaró la guerra abierta a la ETA la semana pasada después que esa organización dio muerte al industrial Angel Berazadi, al que había secuestrado en su sexta acción de este tipo.

Nuevos incidentes de violencia estallaron durante el fin de semana cuando un guardia civil murió electrocutado al tratar de retirar una bandera vasca de unos cables de alta tensión, mientras que varios guardias civiles dieron muerte a tiros a un turista español que hizo caso omiso de una bandera levantada en la carretera cerca de San Sebastián.

Los vascos que gozaron de la autonomía durante el gobierno republicano y que lucharon contra las fuerzas de Franco en la sangrienta guerra civil de 1936-1939, festejaban su día Nacional con una protesta simbólica durante la mayor parte de los 36 años de gobierno del General Franco.

Debido a la división en las fuerzas políticas en la región, la mayoría de los dos millones de vascos de España ignoraban el aniversario.

Pero fuentes vascas dijeron que la oposición se unirá este año con la manifestación de Pamplona.

Cualquier intento de efectuar una manifestación de regionalismo es considerada importante, sin embargo, a raíz de la indignación suscitada por el asesinato de Berazadi y el anuncio del gobierno de que haría la guerra al terrorismo.

La tensión aumentó debido a la presunta captura por la ETA de dos policías españoles fuera de servicio en la región vasca del otro lado de la frontera con España.

Se estima que militantes de la ETA retienen a los policías como rehenes con vistas a cualquier posible negociación.

Los dirigentes políticos, incluso los de Partido Nacional Vasco, condenaron las acciones terroristas de la ETA, pero fuentes de Bilbao dijeron que algunos miembros de la sexta asamblea de la organización de orientación comunista y su brazo político no violento, habían acordado en principio concertar una alianza con los grupos vascos no separatistas y podrían asistir al acto de Pamplona.

SIP condenó confinamiento de director de radio Balmaceda

MIAMI, FLORIDA, 12 (AFP) - Las dos agrupaciones maximas representativas de los medios de comunicación de América protestaron hoy contra el confinamiento del director de radio Balmaceda, de Chile.

El mensaje de protesta al General Augusto Pinochet iba firmado por los presidentes de la Asociación Interamericana de Radiodifusión, José de Almeida Castro y de la Sociedad Interamericana de Prensa, Raymond E. Dix.

Los dos presidentes se reunieron la semana pasada en Aruba, donde sesionaba la directiva de la SIP para dar cumplimiento asi a la Doctrina de Panamá un acuerdo de ayuda mutua de las dos agrupaciones.

El cable al General Pinochet dice: "Por resolución de la Asociación Interamericana de Radiodifusión y la Sociedad Interamericana de Prensa, nos dirigimos a usted para protestar por las recientes clausuras de Radio Balmaceda y el encarcelamiento y posterior confinamiento de su director.

"Esta protesta conjunta, en representación de la abrumadora mayoria de diarios, radiodifusoras y televisoras del continente, obedece a nuestro deseo en apoyo de nuestros colegas chilenos, de que Chile vuelva a gozar de plena libertad de expresión.

"Abrigamos la esperanza de que el director de Radio Balmaceda pronto gozará de nuevo de libertad. Esperamos asimismo que vuestro gobierno revoque medidas restrictivas impuestas a medios de comunicación y que evite actos administrativos al margen de tribunales que coarten la libertad de expresión".

CAMPANA, Belén 12 (AP).- Residentes de la ribera occidental ocupada del Jordán en Belén, despliegan un cartel que anuncia las elecciones municipales de hoy, precedidas por una ola de disturbios contra la ocupación israeli (Radiofoto AP).

Anuncian que sería juzgada ex-Presidenta Isabel Perón

BUENOS AIRES, 12 (IPS) - Bajo el título de "sería juzgada Isabel Perón por tribunal militar", y citando como fuente el matutino "El País", que se edita en Montevideo (Uruguay), pero que circula libremente en la capital argentina, el diario "Ultima Hora" de Buenos Aires, anuncia que la ex presidente sería llevada ante la justicia militar.

Transcribiendo la nota publicada en tapa por el diario uruguayo, en su edición de ayer "Ultima Hora" dice que "una vez repuesta, María Estela Martínez de Perón, deberá responder ante los tribunales militares por graves cargos de corrupción, entre ellos el de firmar el publicitado cheque por el equivalente a unos 700.000 dólares pertenecientes a una entidad de caridad pública, y que tuvo por destino la cuenta sucesoria de la cual es heredera".

AVILA HERMANOS

preferidos por calidad y precio!

SANYO NIVICO

Extractora de jugos y licuadora

Hornillas eléctricas

Discos cuadrifónicos

Cuadrifónicos y estereos

Televisores de 12 - 17 - 20 - 23

Radios Portátiles

Ollas eléctricas

Tostadoras automáticas

Masageadoras mecánicas

Linternas recargables

Radio cassette grabadora

Dictáfonos

La Paz: SISAL Ltda. y Agencias | Cochabamba: CASA CONFORT | IMPORTADORA MONARK | Sucre: CASA BUEN HOGAR

Santa Cruz: EL GLOBO | CASA REYES | CASA CRACOVIA | ELECTROFRIO Ltda. | BAZAR LOS POZOS

Trinidad: CASA PINTO | Oruro: IMPORTADORA SUDAMERICANA | Portachuelo: CASA GLORIA | Montero: CREDILAR | Tarija: CASA FORTI

Familia extranjera

Necesita casa amoblada, 2-3 dormitorios. Referencias: Vollmer, Calla 1862, Teléfono 2-0072 LA PAZ.

Lotes en Equipetrol

Se venden lotes de 500, 1000 y 2000 m2 frente al Hotel "Los Tajibos". REFERENCIAS.- ETAGRO LTDA. Calle Independencia N° 338 Teléfono 2-5402 Casilla 1351.

Granja Avícola Calachapi

Ofrece los mejores pollos del día a precios sin competencia

$b. 26 el Kg. por mayor

$b. 29 el Kg. por menor

VENTAS EN: ASPIAZU 391 TELEFONO 50062

Se requiere

Empresa importante requiere los servicios de una Secretaria operadora de Telex con amplio conocimiento del idioma inglés.

Enviar detalle completo de antecedentes, referencias y pretensiones de sueldo a:

Casilla 1296-Santa Cruz

Naciones Unidas

Vende a la mejor oferta

Una vagoneta Cherokee modelo 1975, en perfectas condiciones Km. 24.000.

Mayores informes en la Avenida Arce 2525, Edificio Santa Isabel.

Restaurant 85

SANTA CRUZ

(a solo 85 pasos de la plaza principal)

Oficinas en alquiler

En el piso 8°. con superficie de 170 m2., 2 baños - en el piso 11 superficie 72 m2.

Ref.: Administración, piso 12.

Av. 16 de Julio 1800 (El Prado).

En Santa Cruz

Vendo 14 hectáreas desmontadas a 12 kms. de la ciudad y sobre carretera asfaltada, con agua permanente. Alquilo Planta baja (250 mts2) en edificio céntrico y próximo a concluirse.

Casilla 1024. Telf. 26911.

Buena gratificación

A la persona que de informes de un perrito PEKINES de color negro, extraviado el día de hoy Lunes a horas 9 de la mañana en la calle Estados Unidos entre Haití y Guatemala. Responde al nombre de "ULY".

REFERENCIAS: "EL ARCA DE LA ESPERANZA" Calle Potosí 953 (Altos) CALLE ESTADOS UNIDOS 1142 Teléfono 60354.

Acciones de la Cervecería

Se venden acciones de la Cervecería Boliviana. Referencias Supermercado Sifico. Teléfono 41511.

Vendo

40.000 tubos de pasta de dientes con materia prima alemana. En partidas de 5.000 ó 10.000 oportunidad precio y calidad. Interesados dirigirse Casilla 79 Cochabamba.

Aviso

Se alquila departamento amoblado con teléfono para familia reducida, edificio concordia Dpto. 101 consultar todos los días de 15 a 18 hrs.

CELAM evaluó la labor educativa de la Iglesia

Con el objeto de conocer de cerca el trabajo educativo de la Iglesia Boliviana, visitó Bolivia este fin de semana el P. José Heberto Verdugo, secretario ejecutivo del Departamento de Educación de la Conferencia Episcopal Latinoamericana, CELAM. Procedente de Lima, arribó a nuestra ciudad el sábado e inmediatamente celebró reuniones con directivos de la Comisión Episcopal de Educación. En la tarde del mismo día, se trasladó a la ciudad de Cochabamba, para entrevistarse con Mons. Armando Gutiérrez, presidente del Secretariado Nacional de la Comisión Episcopal de Educación. Luego de las referidas entrevistas, abandonó el país ayer.

El P. Verduzco, de nacionalidad mexicana, es secretario ejecutivo del Departamento de Educación del CELAM desde el mes de febrero pasado y se encuentra realizando una gira por los países latinoamericanos, con el fin de tomar contacto con los secretariados nacionales de Educación, dependientes de las Conferencias Episcopales de cada país.

El Departamento de Educación del CELAM es un organismo que coordina la acción educativa de la Iglesia Latinoamericana y tiene sus oficinas centrales en Bogotá, Colombia, Fue organizado en base a las conclusiones de la Conferencia Episcopal Latinoamericana reunida en Medellín en 1968 y entre sus méritos figura haber sido el impulsor de la organización de Comisiones Episcopales de Educación en todos los países latinoamericanos, además de haber suministrado asistencia técnica para la formación de profesionales especializados en planeamiento educativo.

Ministerio de Salud registró un notorio aumento de casos de gripe

Mil setecientos sesentiocho casos de gripe o influenza - son anónimos- se registraron oficialmente entre el 22 de febrero y 20 de marzo pasado, frente a 799 reportados un mes antes, se informó en el Ministerio de Previsión Social y Salud Pública. División de Enfermedades Transmisibles, por conducto de su Director el Dr. Joaquín Salcedo.

La misma autoridad médica señaló que la notificación de casos de gripe en los servicios de salud ha sido estimulada últimamente.

El Dr. Salcedo proporcionó a PRESENCIA algunos datos relativos a la gripe, entre los principales anotamos los siguientes:

En general, la gripe es una enfermedad benigna, es más frecuente en los meses de invierno. Se la combate con reposo y medicamentos que alivian las molestias pero no curan la enfermedad.

Los niños menores de un año y las personas que tienen enfermedades crónicas son propensas a desarrollar complicaciones a causa de la gripe.

Aunque la prevención se realiza mediante la vacunación, no se recomienda indiscriminadamente a toda la población, dice el Dr. Salcedo.

La gripe es producida por un virus. Este han sido clasificado en tres grupos: A, B y C. El grupo A es el más virulento, el B menos y el C casi nada. Cada uno de estos grupos tiene subgrupos. Las epidemias en Europa, Asia y América, en 1976, son causadas por el virus A - "Victoria"- y otros sub grupos.

Otro de los sub grupos del virus A, propio del ganado porcino, ha sido encontrado actualmente en 11 pacientes del Estado de Nueva Jersey, pero no es el responsable de la epidemia que ahora declina en los EE.UU. y en otros países del mundo.

PROBLEMA DE VACUNAS

El Dr. Salcedo explicó a nuestro reportero que si se produce una epidemia de gripe "porcina" en los EE.UU. aparecerá ésta en invierno de ese país, o sea a fin de año y principios del próximo. Aunque para esa fecha se tenga la vacuna en el país del Norte, algunos casos pueden llegar a Bolivia pero será cuando aquí estemos en verano, lo cual significa que serán casos benignos, y cuando lleguemos a nuestro invierno ya contaremos con la vacuna, oportunamente, agregó.

Precios para artículos de consumo en la Semana Santa

La Intendencia Municipal, a través de la Dirección de Control de Precios, ha fijado los costos de los artículos de consumo durante la "Semana Santa".

Los principales artículos son los siguientes:

Bacalao noruego "El Sol", $b. 70 el paquete de una libra; bacalao noruego en lata, a granel, la libra 60 pesos; bacalao menudo a granel, la libra $b. 55; bacalao peruano, bolsa de media libra, $b. 35. Bacalao chileno a granel, la libra 40 pesos; kochayuyo, plancha de 1 libra, $b. 50; Kochacyuyo de mar, cada amarro cuatro pesos; camaroncillo chino menudo, a granel, la libra $b. 90; camaroncillo peruano a granel $b. 100 la libra. Corvina, kilo $b. 34; congrio rosado, kilo 38 pesos; perrreyes, kilo 14 pesos, lisas $b. 18; trucha nacional, 15 pesos la libra.

DESARROLLO DE AMBANA.- Con la visita del Prefecto del Departamento de La Paz, en la zona del valle de Ambaná, quedó segregado el "Desarrollo Integral de Ambana". El Prefecto estuvo acompañado en la oportunidad por el Embajador de Francia en nuestro país, Jean Louis Mandereau. Tanto la Prefectura, como la misión representación diplomática a través del Instituto Francés de Asuntos Andinos, cristalizarán el desarrollo de esa región, resolviendo a un convenio firmado anteriormente.

BOLIVIA SOLICITARIA MENOS...

ne de la página 11)

En cuanto a la quinta dijo encontrarán problemas si adoptan las medidas fiscales esarias, si sus cosechas aran condiciones atsféricas adversas o el precio sus minerales sufre alguna fa seria.

l.- Colombia, Formosa, landia, Marruecos, Sinur, y Malasia:

"Estos países han seguido lo general una política seria flexible, tienen reservas plias, han conseguido moar las inversiones externas n modo continuo, el nivel de pagos es bajo, y están en ndiciones de lograr plata en la ca privada. Aún cuando no registrado una gran exansión económica en el período 1-75 los términos de su ercio externo no han sufrido ndes cambios. El déficit de grupo puede haber pasado os 4.100 millones en 1975 a los 0 millones en 1976".

.- Egipto e Israel: 'Estos es, que en 1976 tienen dés de 6.200 y 5.700 millones ares respectivamente, enden de la asistencia cta del Mundo Arabe o del sorcio de países inrializados".

3.- India, Pakistan, Bangesh: "Es el único grupo en e se espera un aumento del cit en 1966 para subirá a los 0 de los 3.700 millones strados el año pasado. El ciente endeudamiento de s países es fuente de gran ocupación".

4.-Brasil, México y Sudca. "Estos países se diancian de los del primer po por la magnitud de sus déis así como de la intensidad crédito externo. En su unto representan una terr parte de la deuda de los 27, a 11.900 millones en 1975 0 millones en 1976. Si bien son sumas considerables países tienen la economía diversificada del mundo en rrollo, y aún cuando la sificación de sus créditos 75 ha inflado la deuda, se onsidera de una solvencia que pueden continuar ando al financiamiento rno".

.- Perú, Chile, BOLIVIA, uay, la Argentina, Zaire, via y las Filipinas. "La oría de estos países tiene acer altos pagos, y algunos llos encaran problemas iales. Algunos dependen de o producto de exportación, os tienen problemas polí- internos que limitan las nes. El déficit de este llegó a los 4.300 millones 5 puede descender a 3.600 es en 1976. Si se dan precondiciones externas y no se agravan las situaciones internas, pueden superar los problemas del presente año.

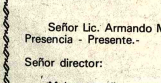

Pronóstico del tiempo

CIUDAD DE LA PAZ.- Presentará cielo poco nuboso a nublado, ligera inestabilidad con precipitaciones aisladas, poco cambio de temperatura, vientos débiles del sector Nor-Oeste.

TEMPERATURA MAXIMA PRONOSTICADA 15.0 grados
TEMPERATURA MINIMA PRONOSTICADA 3.0 grados
EL ALTO DE LA PAZ.- Temperatura Máxima Pronosticada 12.0 grados
Temperatura Mínima Pronosticada -1.0 grados

ALTIPLANO Y NORTE DE LA PAZ.- Presentarán cielos poco nubosos a nublados, temperaturas en leve ascenso, vientos del sector Sur, ligera inestabilidad especialmente en Altiplano con precipitaciones aisladas. PANDO.- Presentará cielo cubierto con precipitaciones aisladas durante la mañana, poco cambio de temperaturas, vientos variables.

FREDDY REYNOLDS EGUIA
ABOGADO
Atiende asuntos mineros, petroleros, administrativos, civiles, tributarios, constitución de empresas, contratos en general.
Estudio Jurídico: Cal' Mercado 1115 (Edif. Guerrero) Primer Piso. Oficina 4 Teléfono 54654.

Aclaración de homónimo

Señor Lic. Armando Mariaca Director a.i. de Presencia - Presente.-

Señor director:

Molesto su digna atención para aclarar que el suscrito nada tiene que ver con una persona identificada como Carlos Vélez y que actualmente estaría prófuga por tráfico de drogas según denuncia formulada en conferencia de prensa por el director de Control de Substancias Peligrosas Cnl. Ovidio Aparicio.

Insinúo hacer la presente aclaración indicando que se trata de un homónimo y para en lo futuro no confrontar situaciones desagradables como la presente firmaré con mis dos nombres y apellidos.

Agradezco por la publicidad que la estimo indispensable, para poner a salvo mi honorabilidad, de hombre dedicado exclusivamente al trabajo honesto y digno, así como para no dañar la reputación de mi respetable familia.

CARLOS GONZALO VELEZ SALMON
C.I. 352798 L.P.

Ministro de Finanzas

Se creará un bolsín de capitales para aumentar el ahorro interno

El Ministro de Finanzas, Lic. Carlos Calvo Galindo, a tiempo de inaugurar el seminario sobre "Mercado a Futuro", anunció que "en Bolivia podemos comenzar en forma modesta con una especie de "bolsín" de capitales para aumentar el coeficiente del ahorro interno del país"

Por otra parte, manifestó que el "bolsín" de capitales nos permitirá democratizar la propiedad de nuestras empresas y caminar cada vez más hacia el verdadero concepto de la sociedad anónima y dejar atrás un poco el concepto de la empresa familiar.

Refiriéndose al seminario, dijo que este permitirá conocer las bondades y experiencias del "mercado a futuro", las posibilidades de adquirir nuevas técnicas y el mejoramiento que se puede lograr en la balanza de pagos, como también el aumento de las importaciones y un mejoramiento en la infraestructura de exportación.

Indicó que el conocimiento del mercado internacional es sin duda un punto muy importante para la empresa privada, porque en el orden estatal somos mineros pero tenemos que exportar otros productos como ser algodón, azúcar, café, madera, y carne y las experiencias del mercado de futuro nos harán saber cómo y cuándo se puede colocar en el mercado nuestros productos.

Asimismo, indicó que el conocimiento del mercado internacional es necesario e importante en vista de que nuestros instrumentos de mercadeo son muy limitados, el seminario permitirá a funcionarios del Estado y hombres de empresas conocer mejor el funcionamiento del comercio exterior.

El seminario "está siendo auspiciado por el Ministerio de Finanzas y el Instituto de Financiamiento Externo y está a cargo del Vice-presidente de la empresa financiera norteamericana "Merrill Lynch, Pierce, Fenner y Smithc Inc.", Eugene Grummer, y del economista boliviano René C. Rengel, funcionario de la misma empresa.

Grummer realizó una exposición sobre mercado a futuro que duró dos horas y media. Previa a su disertación, anunció que no había idioma castellano y que empleará el inglés lo cual fue aceptado por los concurrentes.

Durante su disertación hizo una amplia explicación sobre el mercado a futuro y la importancia que tiene en un país en vías de desarrollo y que realiza algunas exportaciones no tradicionales.

En este primer seminario, participaron representantes del sector público y privado. La inauguración se llevó a cabo a las 10.30 horas en el salón auditorium de CONEPLAN. En la tarde, ambos miembros de la firma norteamericana realizaron similares conversaciones en el Instituto Nacional del Trigo. Asociación de Industriales Molineros, representantes del Ministerio de Industria y Comercio, Cámara de Industria y Comercio y Comité Boliviano del Café. Para hoy, tienen programado dictar charlas en la Empresa Nacional del Arroz, Asociación de Mineros Medianos, Confederación de Empresarios Privados y en la Unión de Bancos Bolivianos.

DIA DEL NIÑO.- Al conmemorarse el Día del Niño, las Damas Voluntarias que colaboran con el Hospital del Niño de La Paz, departieron ayer con los pequeños pacientes.

Día del Niño:

Voluntarias del Hospital del Niño entregaron una sala de recreación

Las voluntarias del Hospital del Niño realizaron hoy un acto con motivo de la entrega de la sala de recreación para los pacientes internados en el Hospital del Niño de Miraflores, dentro de su programa preparado por el "Día del Niño".

La espaciosa sala de ese nosocomio está dotada de mobiliario adecuado para sus funciones y cuenta con una considerable cantidad de juguetes, juegos pedagógicos y mecánicos que contribuirán a hacer no sólo más llevadera la permanencia de los pequeños pacientes sino que serán de gran utilidad para el tratamiento psicológico que se desarrollará paralelamente con el físico.

La señora Elena de Calderón, presidenta de las Voluntarias del Hospital, en su discurso en nombre de la entidad, agradeció a las personas y entidades que colaboraron en hacer realidad el proyecto de la sala de recreación, que llena una necesidad importante en el Hospital, donde permanecen muchos niños por tiempo indefinido mientras cumplen su tratamiento.

Los juguetes y el material recreativo será transportado también a las camas de los pacientes que no pueden levantarse.

El Dr. Gonzalo Quiroga, Director del Hospital, agradeció a las socias extranjeras y nacionales que integran el grupo de Voluntarias, que trabaja ya diez años consecutivos solucionando los "pequeños grandes" problemas que se presentan en el Hospital. Las Voluntarias tienen a su cargo la sobre-alimentación diaria de los enfermos, el banco de drogas, ropa de cama, pañales y pijamas, el programa escolar y han construido el sistema de calefacción. Los fondos para realizar este programa de trabajo se generan a través de las campañas de recaudación que realiza la institución y cuotas de las socias.

EL señor Gliserio Rojas asistió al acto representando al Ministro de Salud Pública y Previsión Social; en sus palabras de reconocimiento a la labor que desarrollan las Voluntarias en el Hospital, señaló la colaboración económica que significa para el presupuesto nacional, que estaría imposibilitado de realizar estos proyectos que gracias de voluntarios llevan a cabo en diferentes instituciones, como prueba de solidaridad humana y preocupación por los problemas de la comunidad.

En los planes futuros de la Asociación de Voluntarias del Hospital del Niño, figura como próxima meta la instalación del pensionado en el Hospital para incrementar el presupuesto que percibe el Ministerio de Salud, de la Contraloría y de los ingresos por los servicios que presta. Para hacer realidad este programa, en corto plazo, las Voluntarias cuentan con la donación que les anunció el Gobierno de Venezuela, informó la presidenta de la entidad.

Familia extranjera

Por viaje vende muebles y artefactos eléctricos. Precios de ocasión. Ver Avenida Inofuentes 1348 Calacoto entre calles 19 y 20. De horas 9 a 18 p.m.

Droguería "Inti" S.A.

Convocatoria a Junta General Extraordinaria

Conforme al artículo 22 de los Estatutos de la Sociedad Anónima DROGUERIA. "INTI", se convoca a Junta General Extraordinaria para el día 13 de Abril de 1976 a horas 15,30 en las oficinas de la Droguería, calle Socabaya N°. 242, con el siguiente órden del día:

1.- Reinversión de utilidades de la gestión 1975 y, Aumento de Capital.
2.- Modificación de Estatutos.

La Paz, Abril de 1976.

EL DIRECTORIO.

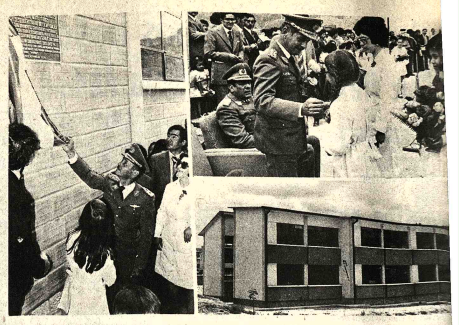

INAUGURACION.- El Presidente de la República entregó ayer un nuevo edificio escolar: el colegio "6 de Junio", ubicado en la zona de Alto Obrajes (Barrio del Magisterio). En la composición fotográfica, a la izquierda el Gral. Banzer descubre la placa recordatoria; a la derecha, arriba, el primer mandatario recibe flores de parte de las alumnas de ese colegio. Abajo, el nuevo local de capacidad para 660 alumnos por turno.

Gral. Banzer

Hay empeño en mejorar el nivel de preparación de los maestros

"Estamos muy preocupados por la calidad de la educación y es por eso que tenemos previsto el funcionamiento de centros de enseñanza para maestros", afirmó el Presidente de la República, Gral. Hugo Banzer, en el acto de inauguración del colegio "6 de Junio", ubicado en la zona de Alto Obrajes.

El Primer Mandatario sostuvo que "hace diez años no pensó en tener la responsabilidad de llenar el vacío de la infraestructura física escolar", en esa entonces -dijo-, existían bolivianos que no creían que ese trabajo se llevaría a cabo. Hoy, después de diez años tenemos que dejar, en algunos casos, los actos de inauguraciones que "son tantas las obras nuevas que gran parte de nuestro tiempo está destinado a esos actos".

"Estamos seguros de poder completar nuestro objetivo, cual es el de educar a la niñez y la juventud, actualmente sentimos satisfacción cada que vemos una nueva escuela, no solo en la ciudad sino también en el campo"

"Pero nuestros esfuerzos no sólo están destinados a la edificaciones, sino que estamos muy preocupados por la calidad de la educación, es por esa razón que hemos previsto la creación de centros destinados a la enseñanza de los maestros, quienes deberán asistir a esos centros, no sólo para adquirir una profesión sino más bien para hacer del magisterio un apostolado, en servicio de la niñez y la juventud" añadió.

Actualmente -dijo- "uno de los principales objetivos de la institución tutelar de la Patria es el de velar por el presente y futuro de nuestra juventud, estamos seguros que al cumplir nuestro período, no existirá ningún niño sin escuela, ningun niño sin maestro. Para esto necesitamos el concurso del pueblo, quien además deberá cuidar de las obras que se les entrega para su beneficio, porque fueron construidos con dinero provenientes de los "bajadores". Finalmente, rindió su homenaje al maestro y a la niñez del país.

Durante el acto de inauguración de ese nuevo local escolar, hablaron también el Ministro de Educación, Director de CONES, el Director del establecimiento y el Presidente de la Junta de Vecinos, los coincidieron en afirmar y resaltar el trabajo de construcción del nuevo colegio, asimismo, en agradecer a las autoridades por la entrega del nuevo local.

El Prof. Ozuna, a nombre del Barrio del magisterio dijo que "fue larga la gestión de la junta, para borrar la pena de que en nuestro barrio no exista un local escolar. El gobierno comprendido que la Educación es la más alta función del Estado y que la preparación del material humano es vital para el progreso de la nación, lo hace de manera va dotando de locales escolares en todo el país nacional"

CARACTERISTICAS

El nuevo edificio está ubicado en el Barrio del Magisterio, fue financiado con fondos provenientes del 1% del Presupuesto Nacional de Edificaciones Escolares, a un costo de 1.830.000, y realizada por la empresa constructora ENA.

El edificio tiene una capacidad para 600 alumnos por turno catorce aulas, cada una con capacidad para cuarenta y cinco alumnos. La edificación se complementa con una cancha multiple, salas de administración, hall, servicios sanitarios, espacios de recreación, cancha de basquet, laboratorio multiple de química y física y ciencias naturales, además de una sala destinada a la portería.

Bélgica ofreció tecnología para la industria boliviana

Bélgica está interesada en hacer inversiones en Bolivia en el campo industrial y, como primer paso, ha ofrecido su tecnología. Estos propósitos han sido expresados por una delegación de senadores belgas, encabezada por Jos Daems, que ayer visitó al Ministro de Industria y Comercio, Gral. Victor Gonzáles Fuentes.

La delegación de senadores, dentro de una gira que cumple por países latinoamericanos, realiza una visita al nuestro con el fin de estudiar diversos aspectos de la economía nacional.

Los parlamentarios expresaron al Ministro que su mayor deseo es hacer un análisis de las posibilidades que existirían en Bolivia para la inversión de capitales en la industria. El Ministro les entregó la lista de proyectos en ejecución y en estudio de factibilidad, expresándoles que hay muchos rubros que podrían permitir la inversión de capitales belgas.

En el contacto de funciones que hubo, se coincidió en el hecho de que la balanza de pagos entre Bolivia y Bélgica se inclina favorablemente hacia nuestro país, señalándose que si bien Bélgica no posee materias primas, en cambio tiene una tecnología industrial avanzada que podría ser aprovechada por Bolivia.

El Ministro señaló a sus visitantes que en el país existe libertad de inversión, siempre que los inversores y capitalistas extranjeros cumplan las leyes y reglamentos de la República. Los senadores mostraron especial interés por el tabaco boliviano y ofrecieron tecnología en ese rubro, así como en los de la petroquímica y del cemento.

Próxima semana concluirá la vacunación escolar contra TB

De acuerdo con las previsiones de la División de Enfermedades Transmisibles del Ministerio de Salud, la campaña de vacunación contra la TB y control general de enfermedades y problemas de nutrición en el área escolar concluirá la próxima semana.

Ayer comenzó la campaña antituberculosa en la zona 5 de La Paz, que comprende los barrios de San Pedro, Sopocachi Alto y Bajo, Tembladerani.

Se informó también que a mediados de la presente semana se vacunará a escolares de la zona 6, o sea Obrajes, Seguencoma, Calacoto, Irpavi, Cota Cota, Achumani, Los Pinos, Aranjuez, La Florida, Irpavi, Bosque de Bolognia y Alto Obrajes.

Cuando concluya la vacunación en esta sexta y última zona en que se dividió la ciudad para desarrollar la campaña, se hará la tabulación general para conocer la cantidad de niños en edad escolar que fueron vacunados contra la tuberculosis.

Universidad Boliviana

Consejo Nacional de Educación Superior

AVISO N°. DEIC 005/76

Postulantes aceptados a la Universidad Boliviana

1°. Las listas que se publican a continuación, consignan a los postulantes a la Universidad Boliviana que han sido ADMITIDOS para estudios universitarios a partir del PRIMER SEMESTRE ACADEMICO DE 1976, en función de los Exámenes de Ingreso correspondientes.

2. Cada postulante ha informado sobre el número de su CEDULA DE IDENTIDAD, que es la numeración que se utiliza en este caso para la publicación de resultados e información a la opinión pública e interesados. Cada uno de los postulantes, en consecuencia, debe identificarse en las listas de números de CEDULA DE IDENTIDAD ordenada en forma ascendente.

Universidad Boliviana Tomás Frías

475337	1269380	1290374	1306419	1315676	1317688	1319237	1321813
633200	1271404	1290703	1306802	1315734	1317697	1319241	1321886
663906	1271590	1291751	1307615	1315845	1317699	1319246	1321899
664542	1273495	1292270	1307645	1315881	1317717	1319284	1321899
666879	1273707	1293991	1307792	1316014	1317767	1319401	1321909
671658	1274028	1294057	1307810	1316098	1317813	1319436	1352718
672066	1274477	1294300	1308177	1316138	1317874	1319453	1365488
672867	1275367	1294475	1308600	1316158	1318702	1319460	1365558
676297	1275686	1295709	1308815	1316174	1318705	1319462	1365572
676331	1277009	1295977	1309487	1316190	1318706	1319474	1365573
678772	1277581	1295978	1309633	1316211	1318770	1319521	1365626
678791	1279123	1297924	1309684	1316215	1318775	1319535	1365627
679538	1279146	1298061	1309793	1316243	1318783	1319540	1365728
681012	1279661	1298085	1310076	1316265	1318792	1319558	1365888
685984	1279972	1298628	1310239	1316273	1318795	1319564	1365897
693257	1281016	1298748	1310263	1316274	1318798	1319565	1372095
816245	1281324	1299999	1310321	1316277	1318808	1319570	1372153
844122	1281664	1302259	1310428	1316278	1318818	1319594	1378401
937142	1282722	1302753	1310708	1316282	1318848	1319624	1378407
949384	1282870	1302867	1310751	1316284	1318849	1319625	1378419
959002	1283681	1303691	1310760	1316286	1318860	1319640	1378429
961191	1283852	1303974	1310771	1316287	1318862	1319660	1378442
1031323	1284167	1304350	1310777	1316288	1318867	1319685	1378585
1035839	1284255	1304594	1310973	1316289	1318877	1319686	1378591
1036533	1284317	1304921	1312761	1316302	1318886	1319701	1660443
1037492	1284327	1304934	1312787	1316334	1318898	1319716	1720468
1037651	1284334	1305075	1312970	1316351	1318899	1319721	1795634
1039293	1285003	1305091	1312986	1316356	1318933	1319751	2049944
1044890	1285191	1305328	1313545	1316357	1318937	1319762	2050441
1048587	1285229	1305389	1313546	1316378	1318938	1319763	2068972
1048691	1285370	1305419	1313665	1316403	1318939	1319782	2119157
1049694	1285388	1305426	1313825	1316417	1318947	1319820	2200154
1050498	1285412	1305561	1313826	1316430	1318953	1319908	2281224
1050837	1285595	1305623	1313865	1316520	1318959	1319991	2283674
1051391	1285633	1305653	1313976	1316650	1318963	1319996	2284570
1051752	1285725	1305729	1313993	1316671	1318974	1320032	2288658
1051791	1285728	1305731	1313995	1316679	1319026	1320063	2291365
1122609	1285825	1305767	1314173	1316854	1319039	1320074	2291602
1221481	1285909	1305853	1314307	1316869	1319088	1320078	2328123
1227638	1286029	1305928	1315249	1317013	1319103	1320174	2331156
1237053	1286429	1306090	1315367	1317109	1319106	1320194	2337805
1250240	1286480	1306092	1315472	1317478	1319119	1320273	2341148
1256911	1286678	1306098	1315500	1317604	1319136	1320275	2351661
1259634	1287605	1306099	1315511	1317613	1319139	1320330	2802068
1259626	1287635	1306103	1315553	1317621	1319169	1320540	
1261296	1288333	1306309	1315555	1317649	1319173	1321642	
1264099	1288400	1306356	1315603	1317662	1319189	1321657	
1267081	1288500	1306365	1315612	1317667	1319211	1321740	
1268654	1290041	1306384	1315641	1317678	1319229	1321759	

CNECA destinó 3.000.000 qq. de azúcar para el consumo interno

.El total del azúcar desdo a cubrir las necesidades mercado interno ha sido fi) en 3.000.000 de quintales, ú aprobó en sus conclusiones eunión de CNECA que, a su . determinó el 14 de abril na de iniciación de la zafra a los ingenios "La Belgica" y n Aurelio", el 2 de mayo a el ingenio Bermejo y el 20 mayo para el de Guabirá.

La demanda nacional de ıcar fue estimada en 2.803.000 ntales, habiéndose dispuesto reserva de 197.000 para npletar los 3 millones de ntales destinados al mercado erno. La distribución de cuo, para cubrir esa cantidad, fijada en 759.600 quintales ra el ingenio de Guabirá; 1.500 para La Bélgica, 660.600 ra San Aurelio y 678.300 para rmejo.

Quedaron también aprodas las cifras estimativas del lance azucarero, en que se uestra un excedente estimado exportación de 2.427.126 uintales. A este respecto, se ugirió que se otorguen utorizaciones de exportación, urante la etapa inter-zafra o niciación de zafra, hasta el 80 or ciento de las posibilidades exportación de cada ingenio zucarero y el 20 por ciento estante para después de una valuación que deberá efecuarse entre agosto y sepembre de este año.

Se sugirió también que se torguen autorizaciones para ventas futuras hasta con 18 meses de a anticipación, por un 40 por ciento como máximo de las posibilidades de exportación estimadas por CNECA e individualmente por ingenio.

Se resolvió, asimismo, fijar el precio base para pago de caña de exportación en 14 dólares por quintal de 46 kilos. Las liquidaciones quincenales deben ser efectuadas discriminando el precio de caña para mercado interno y exportación.

Se resolvió también que el impuesto de 11 pesos por quintal para las ventas de azúcar al mercado interno sea otorgado en calidad de préstamo a los sectores cañeros e industrial azucarero, en las cantidades de 8 y 3 pesos, respectivamente, únicamente para el año de la zafra, 1° de mayo de 1976 a 30 de abril de 1977. El préstamo para ambos casos, será pagable si el precio internacional permite obtener un precio de caña superior al nacional de $b. 285 la tonelada. El préstamo no reditará interés, y, si las cotizaciones internacionales no llegan a nivel que permitan el cumplimiento señalado de la cotización de 285 pesos por tonelada, el Estado se hará cargo del pago total del crédito.

Programas de asistencia técnica cumplirá CNECA para otorgar experiencias a los agricultores de Santa Cruz, a fin de cumplir el objetivo básico de aumentar la productividad y la calidad de la caña de azúcar.

PLENARIO.- La fotografía ilustra una de las plenarias de la II Reunión de la Junta Directiva del Instituto Internacional de Integración, que durante tres días se reunió en La Paz, con la participación de representantes de los países signatarios del Convenio "Andrés Bello"

Se aprobó plan para capacitar a especialistas en proceso andino

Tanto el informe presentado por el Director, como el estudio realizado por expertos de los países andinos, signatarios del Convenio "Andrés Bello", merecieron la aprobación de la Junta Directiva del Instituto Internacional de Integración.

Al término de la reunión que se efectuó durante los días 9, 10 y 11, los miembros de la Junta Directiva, integrada por representantes de cada uno de los países del área andina (Bolivia, Colombia, Chile, Ecuador, Perú y Venezuela) dejaron constancia de reconocimiento al trabajo realizado por la Dirección General y los expertos del Instituto.

Esa información fue hecha pública ayer por el Dr. Rómulo Chumacero, quien agregó que en el informe de investigación previa se especifica el modo como se piensa cumplir con la capacitación de profesionales para la conducción y ejecución del proceso de integración, cuyo estudio y análisis fue encomendado al Instituto en la VI Reunión de Ministros de Educación del Convenio "Andrés Bello".

Ese estudio deberá ser elevado a la Junta de Jefes de Planeamiento Educativo del Area Andina, a fines del presente mes, y luego a conocimiento de la VII reunión de Ministros, de acuerdo a lo dispuesto en el artículo tercero de la resolución 24, de creación del instituto.

Al término de la II reunión de la Junta Directiva, se acordó también expresar el más amplio reconocimiento al apoyo otorgado por el Gobierno de Bolivia para la creación y funcionamiento del Instituto, así como las reiteradas muestras de interés en el mismo por parte del Ministro de Educación.

Finalmente, de acuerdo al criterio existente para la elección de Presidente y Vicepresidente de la Junta Directiva, que es por orden alfabético de los países miembros, esas designaciones recayeron en los representantes de Colombia y Chile, Dr. Jaime Uribe U. y Prof. Camilo Cobo, respectivamente.

Cámaras de Comercio del Grupo Andino

El proceso de integración no puede depender de definiciones políticas

La V Convención de la Confederación de Cámaras de Comercio del Grupo Andino aprobó una declaración en la cual se señala que "el proceso de integración andina no puede depender solamente de las definiciones políticas de los gobiernos y de las decisiones técnicas de los órganos del Acuerdo"

La declaración agrega que el proceso "requiere de una constante acción por parte de los sectores empresariales y laborales, tendiente a lograr áreas de integración, abriendo vías para intercambio de experiencia, sistemas de información y efectivas acciones de divulgación a todos los niveles, sobre la importancia del Acuerdo de Cartagena".

"Por lo tanto añade la declaración- los gobiernos de los países miembros deben incrementar la participación de empleadores y trabajadores y mejorar los medios que permitan conocer sus inquietudes, para lo cual es indispensable que se establezcan -a nivel nacional y subregional- mecanismos más ágiles y estables que los actualmente existentes".

APOYO Y CRISIS

La declaración de esta Convención ratifica su apoyo al proceso de integración subregional andino, como medio insustituible para lograr el desarrollo equilibrado y armónico de los países que en él participan y el más viable mecanismo para superar la pobreza y el atraso de sus pueblos.

Indica que "un regreso al aislamiento y a las barreras nacionales, lo mismo que los antagonismos que vendrían como resultado, constituirían el derrumbamiento de valiosos esfuerzos ya realizados y la frustración de la más inmediata esperanza de progreso y bienestar para toda la comunidad andina."

Por otra parte, "reconoce que el Acuerdo de Cartagena atraviesa por una etapa crítica que, en parte, puede atribuirse a las dificultades propias de todo proceso de integración y a las consecuencias de la crisis económica mundial, a los cambios políticos y administrativos en los países signatarios y a una planeación poco acorde con las realidades de cada uno de ellos".

Las Cámaras "consideran que existe un apreciable retraso en la acción de los gobiernos tendientes a la armonización de sus políticas económicas, sin la cual, aunque puedan resolverse estos y otros problemas subsistirá un obstáculo insalvable para la consecución del objetivo final deseado".

Agrega que, como medida inmediata para suplir las dificultades expresadas líneas arriba. "resulta indispensable introducir en los programas de integración elementos de flexibilidad que permitan conciliar las posiciones distantes y aún extremas, a efecto de que el proceso no sufra interrupciones".

Finalmente, propone "que se considere como transitoria cualquier modificación de los esquemas básicos del Acuerdo que conduzca a un debilitamiento de los ideales de la integración o una reducción de sus objetivos, por lo cual los gobiernos deben, de inmediato, tomar las acciones adecuadas para restablecer la normalidad al proceso y encauzarlo de modo que asegure un real desarrollo industrial y tecnológico de los países, con base en las ventajas del mercado ampliado"

El Rector de San Simón presentó ayer renuncia

Fue declarada suspensión de labores académicas

COCHABAMBA, 12 (PRESENCIA) - Aduciendo que la Universidad de San Simón de Cochabamba es "víctima de la incertidumbre" y porque la "acción política subalterna está haciendo trizas el idealismo de la juventud", el Rector de esa superior casa de estudios, Dr. Alberto Quiroga García, presentó renuncia a ese cargo, en carta dirigida al Presidente del CNES, Dr. Mario Rolón Anaya.

En una carta de tres carillas, el Dr. Quiroga García señala que en el corto período de su gestión, ha tenido que espectar con verdadera angustia la progresiva politización de la Universidad. "Sobre el Alma Mater se han ejercitado todo tipo de presiones políticas de bandos y sectores en pugna", afirma la carta.

Dice que "como hombre de servicio universitario no comprometido con posición de partido político alguno, no he podido menos que vivir preocupado por este incontrolable avance de las pasiones y vehemencias sectarias que muchas veces se mimetizan de intereses universitarios comprometiendo a la Universidad en aventuras cuyos objetivos se desconocen y que la hacen escapar a sus verdaderos fines".

La carta hace mención a las circuntancias en que el Dr. Quiroga fue designado Rector de la Universidad de San Simón, "responsabilidad asumida con entrega y generosidad", y con el propósito de "emprender una tarea por cierto dura, como es la dirección de una superior casa de estudios".

El Dr. Quiroga indica en su carta de renuncia que esos propósitos fueron obstaculizados por una suerte de situaciones aflictivas que no sólo dañaron su dignidad, a través de la "maledicencia y del anónimo".

PARO DOCENTE

El Sindicato Docente Universitario de San Simón decretó la suspensión de labores académicas a partir de mañana martes (hoy), como protesta por haberse vulnerado el principio de institucionalidad de la Universidad Boliviana al haberse hecho un nombramiento en forma verticalista, según un comunicado emitido por esa organización.

Se dice que la vulneración dio lugar a la renuncia irrevocable del Rector de San Simón, Dr. Alberto Quiroga García y se esperará una solución favorable al problema respetando el proceso institucionalista. Se acusa al CNES de "haber convertido sus oficinas en ajetreos políticos que van contra el prestigio de las autoridades de centros universitarios".

Por su parte, los universitarios también expresaron su condena a tales acontecimientos y la comunidad del sector estudiantil, docentes y trabajadores, se vio con desagrado la designación vertical del nuevo Director General Administrativo por otro nuevo en forma inconsulta.

obre siderurgia del Mutún

Atkins supervisará estudios que hará consultora A. Mckee

.La Empresa Nacional de Siderurgia (SIDERSA) firmó ayer un contrato con la empresa Atkins para la supervisión de los estudios de factibilidad que realizará la firma Mckee para la industrialización del hierro el Mutún.

La suscripción del documento se efectuó en la oficina del Gerente de SIDERSA y únicamente participaron esa autoridad y los representantes de la empresa Atkins.

La Atkins realizará un "trabajo de seguimiento" de todas las etapas del estudio que ha iniciado la firma norteamericana Arthur Mckee.

Al presente, SIDERSA no cuenta con personal técnico especializado en ese tipo de trabajo y se encuentra empeñado en el adiestramiento de sus técnicos a través de programas de becas, como el que se realizará con el Gobierno de México.

La supervisión que efectuará la empresa Atkins llenará ese vacío y hará las observaciones correspondientes en los estudios que vaya realizando la consultora Arthur Mckee.

Los trabajos del estudio fueron iniciados a principios de este año y se prevé que los mismos estarán concluídos en un plazo no mayor de dos años.

Las investigaciones iniciales de Mckee están dirigidas a la determinación exacta de las reservas de minerales de hierro y manganeso de El Mutún.

Para esas investigaciones, se han hecho trabajos de perforación en varios puntos en la zona. Se estima que las perforaciones puedan ser concluídas hasta el próximo mes.

URUPABOL en procura de crear flota marítima multinacional

ASUNCION, 12 ABRIL (IPS).- Delegados de Uruguay, BOLIVIA, y Paraguay, nucleados en el ente tripartito "URUPABOL" suscribieron aquí los "términos de referencia para la creación de la flota multinacional", que ya había sido decidida en una anterior reunión del grupo.

Entre los objetivos del acuerdo figura la idea de contribuir al desarrollo de la flota mercante de los países de URUPABOL como paso efectivo para la integración regional de la Cuenca del Plata. En efecto, los tres países son los de menor desarrollo del pacto de la cuenca, enfrentan dificultades para la integración debido a la desproporción de sus economías respecto de Brasil y Argentina. El proyecto de la flota es el primer emprendimiento común serio, ya que aspira a competir internacionalmente en el transporte de carga, en especial en el intercambio con el exterior de los tres países, dos de los cuales, BOLIVIA y Paraguay carecen de costa marítima, mientras Uruguay posee los mejores puertos del Atlántico Sur.

Aunque los términos de referencia solo apuntan por ahora al estudio de la viabilidad del proyecto, existe al parecer voluntad de llevar adelante la iniciativa. Estos términos de referencia serán ahora presentados al Banco Interamericano de Desarrollo (BID) que financiará el estudio. Dicho estudio incluirá la investigación sobre los mercados nacionales y subregional., la producción industrial., la determinación de costos y beneficios para la flota, tomando por separado los tramos marítimos y fluvial de los transportes de cargas, y su complementación para el proyecto multinacional. En efecto, mientras Uruguay posee ya una flota marítima, Paraguay posee una flota mercante predominantemente fluvial, con algunos buques aptos para travesías oceánicas. No se descarta que la flota multinacional pueda ser de economía mixta o privada, según la conveniencia .

Luego de que los gobiernos ratifiquen los términos de referencia en un plazo no mayor de sesenta días, los expertos iniciarán el estudio, ya que la financiación del BID está prácticamente asegurada.

Bordaberry llegará en mayo

Próxima semana comienzan preparativos para visita del presidente uruguayo

.Del 19 al 21 de este mes, se realizará en esta ciudad la Segunda Reunión de la Comisión Mixta Boliviano-Uruguaya, con miras a preparar la agenda que deberán tratar los Presidentes Hugo Banzer y José María Bordaberry durante la entrevista que celebrarán el próximo mes.

La delegación uruguaya, que arribará este fin de semana, estará presidida por el Subsecretario de Relaciones Exteriores, Guido Michelin, mientras que el Subsecretario de RR.EE. y embajador designado ante la República del Uruguay, Marcelo Ostria, tendrá a su cargo la delegación boliviana.

Entre los temas que se tratarán en esta oportunidad figuran el tráfico aéreo, las bases para un intercambio de asistencia técnica, asi como el convenio de intercambio comercial que recibió el visto bueno del Grupo Andino y que deberá ser aprobado en el Comité Ejecutivo Permanente de ALALC

Todos estos tópicos figuraron en la Declaración Conjunta firmada por los Cancilleres Alberto Guzmán Soriano y Juan Carlos Blanco, durante su entrevista en Montevideo, y se espera que serán perfeccionados para convertirse en acuerdos que rubricarán los Presidentes Banzer y Bordaberry.

En fuentes de la Cancillería, se informó que los delegados de ambos países también conversarán sobre el tema de la venta de hidrocarburos y el perfeccionamiento de los acuerdos sobre las zonas francas concedidas por el Uruguay en Nueva Palmira y Colonia.

Todos estos puntos fueron inicialmente tratados en la primera reunión de la Comisión Mixta Permanente realizada en Montevideo los dias 24 y 25 de abril del año pasado.

EMBAJADOR

Al concluir la reunión de la Comisión Mixta, el día 24 de este mes se ausentará con destino a Montevideo el embajador Marcelo Ostria Trigo, presentará sus cartas credenciales al Presidente José María Bordaberry, a quien posteriormente acompañará a Bolivia.

El gobierno uruguayo concedió el agreement de estilo al Embajador y actual Subsecretario de Relaciones Exteriores en un tiempo record de 24 horas

Nuevas directivas

.La Asociación de Prevención y Lucha contra el Cáncer, durante un acto que se llevará a cabo hoy, posesionará a su nueva directiva compuesta por: Dr. Javier Pescador, Presidente, Dr. Alvaro Carranza, Secretario General, Dr. Fernando Paz, Tesorero; Lic. Armando G. Mariaca, Secretario de Prensa y Propaganda, Sra. Josefa Arenales, Secretaria de Actas y Dr. José A. Rivero, Vocal.

INSTITUTO EDUCACIONAL

El Instituto Educacional Miguel de Cervantes, posesionó la semana pasada a su nueva directiva que dirigirá en la presente gestión las actividades de la Asociación de Padres de Familia. El directorio está integrado por Eduardo Avilés, Presidente, Hugo Tapia, Vicepresidente, Sra. Rosemary Uriarte, Secretaria General, Ernesto Román, Secretario de Hacienda, Jorge Ordoñez, Secretario de Prensa, Arturo Mendoza, Secretario de Deportes y Fructuoso Carpio y Rafael Peñaranda, vocales.

COOPERATIVAS

La Federación Regional de Cooperativas Mineras de Tipuani, mediante nota comunicó la posesión de su nueva mesa directiva, que está integrada por Mario Hauzateng, Presidente, Mario Sossa, Secretario General; Máx Saavedra, Secretario de Hacienda, Jaime Mendoza, Secretario de Relaciones, Luis Campos Iglesias, Secretario de Transportes, Emilio Ferrufino, Secretario de Cultura y Deportes, Jose Bueno, Coordinador y Amadeo Herrera, Vocal.

E.N.F.E., por primera vez en su historia logró utilidades

La Empresa Nacional de Ferrocarriles obtuvo durante 1975 un margen de utilidades correspondiente a la cuarta parte de su producción global, lo que equivaldría a aproximadamente 100 millones de pesos (5 millones de dólares).

El dato fue dado a conocer ayer por el Gerente General de ENFE, Ing. Gustavo Méndez Torrico, quien recalcó que se trata de las primeras cifras favorables a la entidad desde su creación como entidad estatal.

No precisó cifras, sino las anotadas aproximaciones, en vista de no tener a la mano los balances de la gestión 1975, que ya fueron presentados al gobierno y a la Contraloría General de la República.

Dejó establecido que esos resultados económicos positivos son fruto de los trabajos de rehabilitación que se han llevado a cabo con la cooperación del Banco Mundial y los consiguientes ajustes administrativos.

Aspecto destacado por el entrevistado, fue el correspondiente a que en esos trabajos de rehabilitación, que en primera y segunda fase llevan aproximadamente tres años, se ha logrado una mayor y mejor funcionalidad de los ferrocarriles.

El Gerente de ENFE dijo que el reacondicionamiento de vías, disposición de más medios de tracción y de transporte, además de la capacitación de personal y suficiencia en mantenimiento, dan estos resultados.

Se trata de que en lo sucesivo ese tipo de superávit se mantenga y en lo posible, aumente, lo que el Ing. Méndez Torrico consideró posible si se toma en cuenta que la rehabilitación total no ha concluido y las posibilidades son mucho mejores si se cumplen todos esos programas.

Consideró destacable también que los resultados obtenidos durante 1975 fueron alcanzados no obstante rebajas hechas en pasajes y tarifas de carga, en aproximadamente un 30 por ciento.

Añadió que las perspectivas se muestran promisorias para ENFE, así como las grandes posibilidades que tendrá para coadyuvar al progreso general del país.

Las ganancias que ha empezado a obtener la Empresa Nacional de Ferrocarriles serán destinadas a su mejoramiento y al correspondiente pago de los créditos que demanda su rehabilitación. Antes el Estado otorgaba subvención anual de 200 millones de pesos.

Banzer participará en los festejos cívicos de Tarija

El Presidente de la República asistirá a Tarija a la celebración y conmemoración cívica de un nuevo aniversario de la Batalla de La Tablada. El Gral. Hugo Bánzer Suarez viajará mañana.

Según datos transmitidos desde la ciudad del Guadalquivir, las autoridades y organizaciones cívicas y laborales tarijeñas preparan, además, para el 14, una "marcha y concentración como demostración de su apoyo al gobierno y al nacionalismo".

Viajarán también a los actos tarijeños algunos Ministros y autoridades militares.

Ayer celebraron XV aniversario del Comando de Ingeniería del Ejército

Con un acto realizado yer, el Comando de Ingeniería del Ejército conmemoró el XV aniversario de su fundación. El programa se desarrolló en presencia del primer mandatario de la nación, los ministros de Defensa Nacional, Transportes y Comunicaciones, Energía e hidrocarburos, gerentes de entidades estatales, agregados militares, jefes, oficiales, personal civil del Comando de Ingeniería y numerosa concurrencia.

El Comando de Ingeniería del Ejército está a cargo del Gral.-Brig. Hugo Bretel Barba e integrado por los siguientes jefes: Cnl.DAEM Luis Ramírez Canseco, Cnl. DIM. Octavio Villavicencio, Cnl.DIM. Armando Ortuste O., Cnl.DAEM. Tulio Ascarrunz G., Cnl.DAEM. José Sánchez Calderón, My. José Salmón Cajías, Cap. Jorge Castellón, My. Arq. Víctor Ayoroa Soria, My. Hugo Loza Escóbar, Cap.San. Jorge Tardío Tórrez, Dr. Juan Machicado, Cap. Edgar Veizaga Aramayo y Gastón Schnorr Salazar.

En el acto fueron distinguidos con la condecoración "Prócer de la Libertad Guerrilleros Lanza", en reconocimiento a sus servicios prestados al arma de Ingeniería, los Ministros General René Bernal Escalante, My. Julio Trigo Ramírez; los Generales Raúl Alvarez Peñaranda, Comandante del Ejército y Víctor Castillo Suárez. También recibieron diplomas de reconocimiento los funcionarios Gastón N. Salazar, Miguel Guzmán Pantoja, Ana P. Montoya, Ricardo Zarzuri Alanoca, Daniel Guzmán Vela, Felipe Zarzuri Alanoca, Cirilo Medina Mamani y Raimundo Mamani Chipana.

Fueron entregadas plaquetas recordatorias al presidente de la república, como también a varias autoridades civiles y militares, como expresión de reconocimiento a la cooperación recibida por el Comando de Ingeniería.

DISCURSOS

El primer discurso lo prounció el Gral. Hugo Bretel Barba, Comandante de los Ingenieros militares. Hizo una historiación de la labor realizada desde los albores de la república por la ingeniería militar. Indicó que en la actualidad el Comando de Ingeniería, como otra gran unidad del Ejército, ha construído 1.276 Kms. de obras viales, a través de sus batallones de Ingeniería; a lo que se suman la construcción de aeropuertos, viviendas, colonización y asistencia social. Dijo que "estos trabajos han materializado el resurgimiento de industriosas poblaciones como Tarija, Alto Beni, Vallegrande, Guayaramerín, Santa Cruz, Sucre, Yacuiba y Cobija".

"Comprometidos como estamos -dijo- con la filosofía de integración nacional, nuestras futuras metas nos señalan mayor dinamismo y continuidad en esta ardua como fecunda labor, con el convencimiento de que labramos el porvenir para mejores días de nuestro pueblo".

A nombre del presidente de la república, pronunció el discurso de homenaje al Comando de Ingeniería el Gral. Raúl Alvarez Peñaranda, Comandante General del Ejército. Señaló: "al hacernos presentes en el aniversario de este Comando, por imperativo moral y de conciencia, tenemos que asociarnos al progreso del país, porque cada uno de los miembros de él han contribuído de una manera u otra al desarrollo nacional".

COMANDO DE INGENIERIA.- El Comando de Ingeniería del Ejército, creado el 10 de abril de 1961 como una gran unidad del Ejército, ayer celebró el XV aniversario de su fundación. Realizó un acto en el patio de honor de esa unidad. La fotografía superior muestra al presidente de la república y autoridades del Comando Conjunto de las FF.A., durante la ejecución del Himno Nacional. Abajo, el abanderado de la unidad guarda la bandera nacional, una vez que concluyó el acto.

ARTE Y CULTURA

El concierto de cámara de un sexteto nacional

Por RAUL BARRAGAN

El pasado miércoles se realizó en el auditorio del Instituto Cultural Boliviano-Alemán un concierto de cámara de instrumentos de viento (bronces) dirigido por el Profesor Alfonso Bustamante.

Las características de este conjunto, que incluía 2 cornos franceses, 2 trompetas y 2 trombones, son de composición instrumental poco corriente en nuestro medio.

La iniciación de esta serie de conciertos de cámara programados por el Conservatorio Nacional de Música durante el curso del año, contando con el firme apoyo y colaboración del "Goethe-Institut", tiene por objetivo la difusión de ese género musical y la esperanza de atraer la atención del público hacia ese estilo de música, de escaso cultivo en nuestro medio.

El Profesor Alfonso Bustamante ha sido incorporado recientemente al Conservatorio como Maestro titular de instrumentos de viento (bronces) teniendo a su cargo la enseñanza y preparación de conjuntos en ese campo.

Su formación profesional, originada en la Escuela Militar de Música, la debe principalmente a conocimientos adquiridos de los miembros del "Cuerpo de Paz" de EE.UU. Howard Pink y Curt Saville, habiendo obtenido por su intermedio una beca del Club Rotario de ese país en el Departamento de Música de la Universidad de Texas.

Sus experiencias y conocimientos adquiridos en esa Universidad beneficiarán a nuestra juventud desde el seno del Conservatorio Nacional de Música.

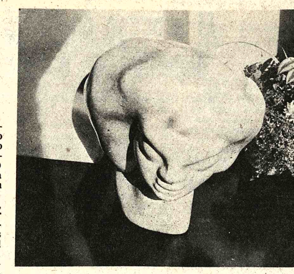

EL ESCULTOR belga Walter de Bock presentará una exposición de sus obras en el Museo Nacional de Arte (Calle Comercio, esq. Socabaya) a partir del 20 del mes en curso. En el gráfico, una de las piezas que incluida en la muestra de Beck.

HOMENAJE A RAUL OTERO REICHE

.Con un acto cultural realizado ayer en la Casa Municipal "Franz Tamayo", la Unión Boliviana de Escritores (que preside Mariano Baptista Gumucio) y el Grupo Fuego de la Poesia que dirige Luis Raúl Durán, rindieron homenaje póstumo al poeta Raúl Otero Reiche.

En la ocasión fueron presentados los libros "Caricaturas" de Oscar Alfaro, "Manuel Asencio Padilla" y "Hualparrimachi" de Lindaura Anzoátegui y "Bolivia escribe" de Baptista Gumucio. También fueron entregados los premios a los ganadores del Concurso "Jóvenes escritores"

Un ejemplar del libro citado en último término fue entregado a Arturo Moyano, Agregado Cultural a la Embajada Argentina, que deja el país en los próximos dias. La parte musical estuvo a cargo de la Coral del Centro Brasileño, que dirige José Claure.

FESTIVAL FOLCLORICO EN UYUNI.- Culminó con éxito el primer Festival Folclórico Ferroviario en Uyuni; en la fotografía una de las delegaciones que participó en el evento.

FESTIVAL FOLCLORICO EN UYUNI

ORURO, 12 (PRESENCIA).- Completo éxito coronó al Primer Festival Nacional Folclórico que se llevó a cabo, a fines del pasado mes, en la ciudad de Uyuni. Participaron representaciones de todos los distritos de la Red Occidental, cuyos artistas exhibieron sus cualidades ante el entusiasta público de la Hija Predilecta de Bolivia, por espacio de tres días.

El día de la inauguración, todas las delegaciones participantes, desfilaron por las calles de la ciudad de Uyuni, rematando en la plaza principal, donde el Alcalde Municipal les dio la bienvenida. En horas de la noche, el Subsecretario del Ministerio del Trabajo, inauguró el festival, haciendo votos por la integración de los trabajadores ferroviarios, a través de las manifestaciones folclóricas.

RESULTADO

La delegación de la Capital Folclórica de Bolivia, resultó ganadora del festival, al haberse adjudicado cuatro premios, aparte de merecer el aplauso constante y la simpatía de los uyunenses. En resumen, Oruro recibió el premio a la mejor delegación, otorgado por el Ministerio del Trabajo y obtuvieron premios consistentes en plaquetas de plata en las categorías dúo instrumental, con los Urus; trío instrumental, con Los Demonios del Folclore; conjunto vocal instrumental, con Los Cancioneros.

Sucre ganó en la categoría solista instrumental, con Alberto Vargas; Viacha, con su dúo vocal instrumental Esposos Vargas; Tupiza, en trío vocal instrumental, con Los Tocpis; Uyuni, con su solista vocal con acompañamiento, Adelaida Quispe, y en la categoría conjunto autóctono, con su grupo Vía y Obras. Todos recibieron plaquetas de plata.

El huayño Uyuni, de Adelaida Quispe, dedicado al festival, recibió el premio correspondiente al tema musical inédito.

ÑUSTA FERROVIARIA

La bella y agraciada representante de Tupiza, María Angélica Murillo, fue elegida Ñusta Ferroviaria 1976. La proclamación estuvo a cargo del coordinador nacional de los ferroviarios, René Veizaga Leytón, quien le puso la banda, corona y le entregó el cetro, anunciando que el próximo festival se realizará en la ciudad de Tupiza.

PRESENTES

En la clausura del festival, autoridades de la Provincia Quijarro, entregaron presentes a todas las delegaciones. Omar Tórrez Leque, Director de Radio "El Cóndor" de Oruro, fue distinguido con un pergamino y recibió la felicitación del pueblo de Uyuni y las delegaciones asistentes, por la preparación del evento, que estuvo a cargo de la emisora carrilana, que tuvo la virtud de estimular inquietudes artísticas de los trabajadores ferroviarios y reunirlos en una auténtica fiesta de hermandad.

ACTIVIDAD CULTURAL EN SUCRE

SUCRE, 12 (PRESENCIA) - El concurso sobre la historia de la Corte Suprema de Justicia de la Nación tiene como plazo para la presentación de trabajos el primero de julio del presente año, de acuerdo a una última comunicación del Supremo Tribunal.

"Conforme a los términos de la convocatoria lanzada en julio de 1975, los concursantes al premio Sesquicentenario de la fundación de la Corte Suprema de Justicia, deberán entregar sus trabajos dentro del plazo que vence el 1. de julio próximo", expresa la comunicación.

El fallo, que será inapelable, se dará a conocer el 29 de septiembre de 1976 y la entrega de premios se cumplirá el 12 de octubre del presente año.

"Es de esperar que este certamen haya despertado el interés de juristas y escritores, de manera que como un homenaje al siglo y medio de fundación del Tercer Poder del Estado, culmine exitosamente dicho concurso con la publicación de la obra premiada", expresaron en el Tribunal.

Ha sido establecido un único premio de cuarenta mil pesos bolivianos, "el que podrá ser declarado desierto, pero en ningún caso factible de fraccionamiento". El autor premiado recibirá además cincuenta ejemplares de la edición que estará a cargo de la institución auspiciante.

INSTITUTO CULTURAL BOLIVIANO-ALEMAN

El Instituto Cultural Boliviano Alemán programó la realización de varias actuaciones artísticas y eventos de instrucción y capacitación para el presente mes de abril, iniciando así su actividad cultural de la presente gestión.

Del 1 al 3 de abril se desarrolló el cursillo sobre "Trabajo Manual en el Kinder" en coauspicio con la Dirección Distrital de Educación siendo instructora Dinka de Calbimonte.

Entre el 5 y 10 fue dictado el cursillo para modelar con materiales baratos en primaria a cargo de Irene Breiter, simultáneamente se cumplió el cursillo sobre "Trabajo Manual en el Kinder".

Para el martes 20 está programada la iniciación del curso sobre ciencias biológicas a cargo de los profesores Ingeborg Lünser, Jaime Mejía, Ivette Pool, Federico Quinteros, Ricardo Sánchez e Isabel de Valda.

El jueves 29 de abril el concertista Severo Peña Marín ofrecerá un recital de piano en el Paraninfo Universitario.

NUEVA DIRECTIVA

El Instituto Cultural Boliviano Alemán renovó recientemente su Directiva siendo elegido como Presidente el Prof. Luis Carranza Siles y como Vicepresidente el Prof. Hannelore Wilke.

Cochabamba sería sede de reunión sobre la cultura latinoamericana

.COCHABAMBA, 12 (PRESENCIA).- El Presidente de la República Hugo Banzer Suárez, recibió con agrado la noticia de la realización de la Primera Conferencia Intergubernamental sobre Política Cultural en América Latina, que tendría lugar en Cochabamba con los auspicios de UNESCO

El musicológo y representante regional del Ministerio de Urbanismo y Vivienda, arquitecto Franklin Anaya, pidió verbalmente al Presidente del Consejo Nacional de Educación Superior Dr. Mario Rolón Anaya, quien a su vez planteó la iniciativa al Primer Mandatario que demostró enorme interés porque ese evento internacional se efectue en Cochabamba en 1977

SEDE

Se indica que para la sede de la Conferencia se contaría con el moderno edificio del Instituto Laredo, el Palacio de Portales y el Palacio de la Cultura, además, con un auditorio que, con tal motivo, piensa construir la Universidad Mayor de San Simón.

El arquitecto Anaya estima que ese evento sería el primero en su género y tendría gran importancia para nuestras naciones.

Estarían presentes figuras del mundo cultural como Borges, Cortázar, García Márquez, Octavio Paz, Vargas Llosa y otros.

NOTA.-

Con ese motivo, el mencionado artista ha dirigido una nota al Alcalde Municipal de Cochabamba, Humberto Coronel Rivas, haciendole conocer la realización de ese evento internacional y la forma de organizarlo con éxito

Se dice que para ello sería necesario que las autoridades de Cochabamba se pongan de acuerdo, para gestionar ante la Presidencia de la República y del CNES la ratificación de Cochabamba como sede de la Conferencia y para prestar a ésta las máximas facilidades.

Para los servicios y actividades colaterales y atención de los 500 asistentes, sería necesario tomar con tiempo las previsiones del caso.

LAREDO

Se indica que si el Instituto "Laredo" es adoptado como centro de operaciones de la Conferencia, convendría terminar su local incluyendo las obras, de jardinería y ornamentación que no están en el presupuesto y para lo que se sugiere: la conclusión del Parque Arqueológico sobre el que se encuentra el citado local, la adición de cinco esculturas arqueológicas - como las preparadas para el Parque- dentro de los jardines del Instituto y de un mural, como en el Palacio de la Cultura, en el frontis de la Sala de Danza del Instituto; que la Municipalidad de Cochabamba incluya en las obras de jardinería del Parque las correspondientes del Instituto y que se mejore el alumbrado de las calles circundantes del Parque y el Instituto.

Esta iniciativa ha merecido gran acogida en los círculos intelectuales, artísticos y culturales, no sólo de Cochabamba sino de todo el país.

ORQUESTA SINFONICA NACIONAL SE PRESENTA EN EL MUNICIPAL

Bajo la dirección de Carlos Seoane Urioste, la Orquesta Sinfónica Nacional estrenará mañana en el Teatro Municipal una obra del repertorio colonial; se trata del "Dúo con violines a la Navidad" del compositor boliviano y maestro de capilla de fines del siglo XVIII, Manuel Meza y Carrizo.

También se incluyen en el programa la Sinfonía N°. 32 (Obertura en estilo italiano) de W.A. Mozart; el concierto en Fa Mayor para Cuatro Cornos y Orquesta Op. 86, de Schumann; y el Capricho Español N°. 34, de Korsakov.

Participarán como solistas en la composición de Schumann los cuatro integrantes de la sección de Cornos de la Sinfónica: Alfonso Bustamante, Wilfredo Flores, Alejandro Ortega y Simón Centellas. El primero de los mencionados - guía de la Sección- realizó estudios de especialización en la Universidad de Texas en Austin y actualmente es profesor de Corno y Trompeta en el Conservatorio Nacional de Música. Este grupo, que ha ofrecido recitales de cámara en La Paz, al abordar una de las páginas más difíciles del repertorio de Corno, pone a prueba su nivel de preparación.

LA PIEZA DE MEZA Y CARRIZO

El manuscrito de esta obra - que proviene de la extinta colección de San Felipe Neri de Sucre- forma parte ahora de la serie de Julia Elena Fortún. El maestro Meza y Carrizo, que elevó al máximo el arte violinístico en la música catedralicia platense, fue cantor, maestro de capilla y salmista de la Ilgesia Metropolitana de la entonces sede de la Audiencia de Charcas, la ciudad de La Plata, hoy Sucre. Esta obra (un villancico navideño con coplas y estribillo) ha sido transcrita para flauta y cuerdas, convirtiéndose así en un pequeño concierto instrumental, siguiendo una licencia completamente legítima en aquella época, de reemplazar las voces por instrumentos melódicos.

EL BALLET BRANDSEN EN LA PAZ.- En los próximos días se presentará por segunda vez en el Coliseo Cerrado el Ballet Brandsen de Buenos Aires. En el gráfico, parte del prestigioso elenco argentino.

Ballet Brandsen actuará en La Paz

El prestigioso Ballet Folclórico Brandsen de Buenos Aires se presentará nuevamente en el Coliseo Cerrado de La Paz, en los próximos días.

El elenco argentino conquistó al público boliviano en agosto de 1975, cuando participó en el Festival Folclórico Internacional.

Encabezados por Mabel Pimentel y Oscar Murillo, los artistas del Ballet Brandsen comenzaron en Tarija su gira por ciudades nacionales, gira que es el resultado de un convenio suscrito con "Tiwanacu Andino", que dirige Luis Calderón López.

El Ballet, esta vez acompañado por "Las voces de Tres Arroyos", presentará en el Coliseo Cerrado los cuadros folclóricos "Juana Azurduy", "Suite de danzas", "Estampa Colonial" y "Felipe Varela".

Explotadora de Mármol y Cal S.A. EMARCASA

Convocatoria a Junta General Extraordinaria de Accionistas para el día 29 de abril a horas 11 a.m. en las oficinas del Banco Industrial S.A.

Con el siguiente orden del día:

- Consideración del Artículo 32°. de los Estatutos de la Empresa.

La Paz, 13 de abril de 1976.

Un curso nuevo para las necesidades de nuestro tiempo: "Marketing"

.ILVEM le ofrece otra oportunidad, completar su formación y conocer en corto tiempo: la teoría "Marketing", la investigación del mercado, la política del producto y marketing en función de productos asociados, los precios y la demanda, la publicidad y la promoción, la organización para el mercado, canales de distribución, gerencia de ventas, marketing de productos industriales y servicios, marketing en el aspecto internacional, etc., etc.

Quienes han seguido nuestros cursos de Contabilidad podrán continuar alcanzando nuevos horizontes de formación con los que ofrecemos ahora. Prof. Lic. Fernando Gamio. Universidad de Cambridge, Inglaterra.

HORARIO: 19:30 a 21:30, Lunes y Jueves, las clases se inician el 27 de abril y tiene duración de dos meses. Informes e Inscripciones, Av. Camacho 1372, 5° Piso, Telf. 56749.

INSTITUTO DE LECTURA VELOZ, ESTUDIO Y MEMORIA.

ILVEM garantiza sus resultados

COBEE

CIA. BOLIVIANA DE ENERGIA ELECTRICA S.A. Bolivian Power Co.

.Para mejorar el servicio que le presto, debo efectuar los siguientes CORTES DE ENERGIA:

Zona: SOPOCACHI Día: MIERCOLES 14 de Hrs.: 13:00 a 17:00 afectando a las siguientes calles: SANCHEZ LIMA desde A. Aspiazu hasta R. Gutiérrez, FERNANDO GUACHALLA desde 20 de Octubre hasta Ecuador inclusive, CENTRO CULTURAL BOLIVIA BRASIL

Zona: VINO TINTO Y CHACALTAYA Día: Miércoles 14 de Hrs. 13:00 a 17:00 afectando a las siguientes calles: CHACALTAYA desde Constitución hasta Fábrica Forno, 7 ENANOS desde Chacaltaya hasta Constitución.

CONSTANCIO agradece su cooperación y comprensión.

LA SOLUCION ES ILVEM!

.EVIDENTEMENTE, si quiere ser profesional a nivel de SECRETARIA EJECUTIVA, y obtener un sitial relevante, estudie en ILVEM.

La seriedad de nuestra enseñanza, las técnicas avanzadas de nuestra metodología y los programas aplicados a las necesidades de nuestro tiempo, le brindan una profesión a corto plazo y una competencia sin igual. Consulte horarios en ILVEM. Av. Camacho 1372, 5° Piso Telf. 56749.

Iniciamos nuestros próximos cursos el 3 de mayo.

Atención inversionistas

Necesitamos dos millones de dólares

Importante organización social, requiere para préstamos de vivienda pequeñas industrias, y redención de deudas usuarias un crédito blando de dos millones de dólares, cinco años plazo. Pedir referencias a Casilla 560, Cochabamba, Bolivia.

H. Municipalidad de La Paz

CONVOCATORIA A PROPUESTAS N° 48| 76

Por orden del señor Alcalde Municipal, se convoca a las Empresas Constructoras legalmente inscritas en la Cámara Nacional de la Construcción y Registro Nacional del Ministerio de Obras Públicas, presentar sus propuestas para la construcción de cuatro mingitorios tipo, en las zonas de Santa Rosa Chico, Santa Rosa Grande, Villa de la Cruz y Parque Roosevelt.

PRECIO OFICIAL DE CADA UNO $b. 199.073.60

Los interesados podrán recoger los planos y pliegos de especificaciones y otros datos que precisen en el Departamento de Arquitectura de la H.A.M., ubicado en el Edificio Cosmos, tercer piso, a partir de la fecha.

Las propuestas deberán ser presentadas en papel sellado y con los timbres de Ley, llenando todas las formalidades señaladas en la Ley de Licitaciones Públicas N° 10120 de 2 de febrero de 1972, en las Oficinas del Departamento Legal hasta las 18:00 horas del día lunes 10 de Mayo del presente año.

La Paz, 12 de abril de 1976

DIRECCION DE RELACIONES PUBLICAS

H. Municipalidad de La Paz

CONVOCATORIA A PROPUESTAS N° 47| 76

Por orden del señor Alcalde Municipal, se convoca a las Empresas Constructoras legalmente inscritas en la Cámara Nacional de la Construcción y Registro Nacional del Ministerio de Obras Públicas, presentar sus propuestas para la remodelación del Mercado de Flores (Cementerio).

PRECIO OFICIAL $b. 188.447.00

Los interesados podrán recoger los planos pliegos de especificaciones y otros datos que precisen en el Departamento de Arquitectura de la H.A.M., ubicado en el Edificio Cosmos, tercer Piso, a partir de la fecha.

Las propuestas deberán ser presentadas en papel sellado y con los timbres de Ley, llenando todas las formalidades señaladas en la Ley de Licitaciones Públicas N° 10120 de 2 de febrero de 1972, en las Oficinas del Departamento Legal, hasta las 18:00 horas del día 10 de Mayo del prente año.

La Paz, 12 de abril de 1976

DIRECCION DE RELACIONES PUBLICAS

Convocatoria

Universidad Boliviana

Universidad Mayor de San Andrés

LA DIVISION DE BIENESTAR DE LA UNIVERSIDAD MAYOR DE SAN ANDRES, CONVOCA A LAS PERSONAS INTERESADAS A LA PROVISION TOTAL O PARCIAL DE PRODUCTOS ALIMENTICIOS CUYOS RUBROS MAS IMPORTANTES SON LOS SIGUIENTES:

Carne de res, cordero, cerdo y menudencias, pescado fresco.

Pan, leche fluida, quesos y derivados. Papa, tubérculos, hortalizas y verduras frescas. Azúcar, arroz, condimentos y especias. Manteca de cerdo, aceite y micelaneas. Fruta fresca, refrescos y otros, destinados a los Comedores Universitarios que atienden a 1.200 comensales estudiantes.

Los interesados podrán retirar el pliego de especificaciones en la División de Bienestar, previa presentación del Comprobante de pago del Tesoro Universitario de $bs. 20.

LAS PROPUESTAS SE PRESENTARAN CON TODAS LAS FORMALIDADES DE LEY, EN SOBRE LACRADO HASTA EL DIA 26 de Abril próximo, a Hrs. 18.00 EN LA SECRETARIA DE LA DIRECCION GENERAL ADMINISTRATIVA DE LA UNIVERSIDAD MAYOR DE SAN ANDRES.

Av. Villazón N°. 1995.

La Paz, Abril de 1976

DIVISION DE BIENESTAR

V° B°

SECRETARIO GENERAL UMSA.

H. Municipalidad de La Paz

Exposición de pintura

La Dirección General de Cultura se complace en invitar al culto pueblo de esta ciudad a visitar la exposición de pintura y grabado en cobre del artista ecuatoriano EDGAR CARRASCO. Esta muestra de arte se exhibe en el segundo piso de la Casa Municipal de la Cultura "Franz Tamayo".

La Paz, 12 de abril de 1976.

DIRECCION DE RELACIONES PUBLICAS

Teléfonos Automáticos de La Paz, S.A.

T. A. S. A.

Al conmemorar el XXXV Aniversario de su fundación reitera su decisión de continuar trabajando por el desarrollo de las telecomunicaciones de Bolivia y, en particular, el constante mejoramiento del servicio telefónico en la ciudad de La Paz.

Asimismo, reafirma su fe en el promisor destino de la Patria.

La Paz, abril de 1976.

PRESENCIA Juvenil Presenta: El Jueves 15 DE ABRIL

"NADIE TIENE MAS AMOR QUE EL QUE DA LA VIDA POR SUS HERMANOS"

Portada

OPINA LA JUVENTUD

¿EXISTEN AUN JOVENES CRISTIANOS?

¿QUE SIGNIFICA CRISTO PARA MI?

— Responde la juventud

PEPITO EL ENTUSIASTA

"LA PAREJA"

LOS JOVENES Y LAS RELACIONES HETEROSEXUALES

— 500 jóvenes responden

NOS ATREVEMOS A CREER

"Nos atrevemos a creer en un HOMBRE NUEVO, en un cielo y unas tierras NUEVAS".

LOS ESCRIBAS Y FARISEOS DE TODOS LOS TIEMPOS

VENTANA A LA ACTUALIDAD.

YOGA PARA JOVENES

Los Niyamas.

— Viparita Karani Asana

"PROHIBIDO HABLAR DE LA RESURRECCION DEL HOMBRE"

FOTOLENGUAJE

AMISTADES

BIBLIOGRAMA

ENTRETENIMIENTOS

LA AVENTURA EMPIEZA A LA AURORA...

¡SIEMPRE AGIL, SIEMPRE JUVENIL!!

Sociales

NIONES

El Alcalde de La Paz, señor
io Mercado V. G., ofreció
recepción en honor del
lde de Cuenca, señor Ale-
ro Serrano Aguilar.

El Embajador del Brasil y la señora de Garcia de Souza ofrecerán hoy una recepción para despedirse por su próximo viaje, concluida su misión diplomática en Bolivia.

El Embajador de Chile y la señora de Díaz ofrecerán el jueves 22 un cocktail para despedir al Embajador en el Uruguay, señor Marcelo Ostria Trigo.

COLEGIO MILITAR DE BOLIVIA

El Colegio Militar "Coronel Gualberto Villarroel" ha preparado un programa especial con motivo de celebrar su "CLI Aniversario de fundación. El próximo domingo ofrecerá una copa de champagne en el Casino de Oficiales, a horas 12 y a horas 18 tendrá lugar el baile de gala, en los salones del Colegio.

HERMANDAD DEL SEÑOR DE MAYO

Los integrantes de la Hermandad del Señor de Mayo, se reunieron para posesionar a su primera directiva que está integrada por las siguientes personas: Alfredo Rocha, Armando Meriles, Gerardo Andrade, David Maldonado, Corsino Jordán, Carlos Ascarrumz, Zoilo Cerruto, Hugo Alarcón, Jorge Franco, y Guillermo Ríos.

COMPROMISO

Con la visita de estilo, se ha formalizado el compromiso matrimonial de la señorita Carolina Canedo con el señor Miguel Mejía, vinculados a familias de Bolivia y Colombia.

Se ha formalizado el compromiso matrimonial de la señorita Amanda Morrison Romero con el señor Carlos Pacheco Monje.

Agenda femenina

UMA

La Unión de Mujeres de las Américas se reunirá el lunes, en casa de la señora Nilda de Mariño, para agasajar a la directiva saliente y a la elegida para la siguientes gestión de Mesa Redonda Panamericana.

A.C.F.

La Asociación Cristiana Femenina iniciará cursos de gimnasia para señoras en el salón de su sede. Informaciones en el teléfono 25393.

COMITE DE DAMAS TARIJEÑAS

El Comité de Damas Tarijeñas ha preparado un programa especial con motivo de celebrar la efemérides departamental de Tarija. Hoy, a horas 21, se transmitirá un programa por televisión y el miércoles a horas 12 una audición radial por Radio Panamericana.

VOLUNTARIAS DEL HOSPITAL DEL NIÑO

Las Voluntarias del Hospital del Niño realizarán hoy, a horas 15:30, el acto de entrega de premios a los ganadores del concurso de pintura infantil organizado por la entidad, en homenaje al Día de los Derechos del Niño. El programa tendrá lugar en el Paraninfo de la Universidad Mayor de San Andrés.

COMITE CIVICO DE DAMAS DE ACHUMANI - BAJO

Las integrantes del Comité Cívico de Damas de Achumani-Bajo se reunieron para elegir su nueva directiva que está integrada por las siguientes señoras: Esther de Zapata, Mary Moreno de Kaune, Fresia de Romay, Gilda de Montaño, Graciela de Torrico y Cristina de García.

ATENEO FEMENINO DE BOLIVIA

Las socias del Ateneo Femenino de Bolivia se reunirán mañana, a horas 18:30, en el Club de La Paz, con motivo de elegir su nueva directiva.

ASOCIACION DE ESPOSAS DE ODONTOLOGOS

La Asociación de Esposas de Odontólogos se reunió ayer, a horas 15:00, en casa de la señora Lyzbeth de Céspedes.

SESOR DE LA SENTENCIA

Las integrantes de la Hermandad del Señor de la Sentencia realizará hoy, a horas 15:00, su té-rummy mensual de recaudación de fondos, en el salón del Hogar Quevedo.

Fallecimientos

a la paz del Señor y confortado con los auxilios de la Santa
eligión Católica y la Bendición Papal, ha dejado de existir
l que en vida fue ejemplar padre

Don JOSE A. ENCINAS.

lanca Encinas de Calderón Durán y Olga Encinas de Imaña,
ijos; Zenón Calderón Durán y José Imaña Mollinedo, hijos
políticos; Felipe, Julio, Braulia Zaballos y Carmen Z. de
guirre (ausente), hermanos; Sylvia, Zenaida, Rolando Cal-
erón Encinas (ausente), José, Ramiro (ausentes) y Virginia
maña Encinas, nietos; los hermanos políticos, primos, sobri-
os y demás deudos, ruegan a sus amistades, personas
adosas e instituciones a las que perteneció, se dignen
sistir a la traslación de los restos mortales del extinto al
Cementerio General al dia de mañana miércoles 14 de los
orrientes a horas 11 a.m.
El cortejo fúnebre partirá de la Av. General Lanza Nº. 2142
(Iona Cristo Rey).
Favor que comprometerá la gratitud de la familia doliente.
La Paz, abril de 1976.

"BOLIVAR" S.A. DE SEGUROS participa el sensible fallecimiento del que en vida fue su asegurado, abnegado esposo y padre

Don AGUSTIN LOZA CHAVEZ

(Q. E. P. D.)

Teresa Escobar de Loza, esposa; José, Nelly y Cap. Hugo Loza Escobar, hijos; Alicia Vargas, Hernán Soza y Edith Delgado, hijos políticos; nietos y demás familia, ruegan a sus amistades y demás personas piadosas se dignen asistir a la misa de cuerpo presente a Hrs. 10.00 a.m. y a la traslación de los restos mortales del extinto al Cementerio General al dia de hoy martes 13 a Hrs. 11.00 a.m.
El cortejo fúnebre partirá de la calle México Nº. 1548, favor que agradecerá la familia doliente.
La Paz, abril 1976.

Ha dejado de existir confortado con los auxilios de la Santa Religión Católica y la Bendición Papal el que en vida fue

Sgto. FRANCISCO TAPIA TAPIA

(Q. E. P. D.)

Rosario Almanza de Tapia, esposa; Martha y Jorge Tapia, hijos; Nieves Tapia, madre; Dora de Pérez, madre política; Emilio Tapia, hermano; los tios, primos, sobrinos y demás familiares y en forma especial a los señores Jefes, Oficiales, Suboficiales, Clases de la Fuerza Naval, ruegan asistir a la traslación de los restos mortales del extinto al Cementerio General al dia de hoy martes 13 del presente a horas 11.00 a.m. El cortejo fúnebre partirá de la calle Diaz Romero final Sede de los Suboficiales y Clases). Favor que comprometerá la gratitud de la familia doliente.
Servicios Funeraria ALIAGA. Figueroa 773. Tels. 25676 - 24800.

En la paz del Señor y confortado con los auxilios de la Santa Religión Católica y la Bendición Papal, ha dejado de existir el que en vida fue ejemplar esposo y abnegado padre

Don AUGUSTO A. OPORTO ORDOÑEZ

Benemérito de la Patria

Q. E. P. D.

Laura Lanz de Oporto, esposa; Alicia Oporto v. de Zavala, Yola Oporto de Santa Cruz, Raúl Oporto Lanz, Dr. Freddy Oporto Lanz, Jaime Oporto Lanz, hijos; Alina Málaga de Moreno, Claudio Moreno Palacios, Antenor Santa Cruz, Rosario Salgado de Oporto, M. Teresa del Castillo de Oporto, Virginia Suárez de Oporto, hijos políticos; Abel Ordóñez Silva, hermano; Aida C. de Ordóñez, Emina Lanz de Noriega (ausente), Violeta Mathison, Alberto Riveros (ausente), hermanos políticos; los nietos, bisnietos, primos, sobrinos y demás familiares, ruegan a sus parientes, amigos, en especial al Club "The Strongest", Club 16 de Julio, Ex-combatientes de la Guerra del Chaco, Cursillos de Cristiandad y demás instituciones cívicas, sociales y deportivas a las que perteneció, se dignen asistir a la misa de cuerpo presente a horas 15.00 p.m. y a la traslación de los restos mortales del extinto al Cementerio General al dia de hoy martes 13 del presente a horas 16.00 (4 de la tarde).
Acto de piedad cristiana que comprometerá la eterna gratitud de la familia doliente.
El cortejo fúnebre partirá de la Calle Aspiazu Nº. 691 Esq. Jacinto Loayza (Sopocachi).
Servicios Funeraria ALIAGA. Figueroa 773.- Tels. 25676 - 24800.

Misas

La familia de la que en vida fue esposa y abnegada madre

Sra. ROSA OSSIO DE ZABALA

(Q. E. P. D.)

recordando los tres años de su llorado fallecimiento, ruegan a sus parientes y amistades, asistir a la misa que se oficiará el dia de mañana miércoles 14 de Abril a horas 8 a.m. en el templo de San Juan de Dios.
Favor que comprometerá la gratitud de la familia doliente.

AGRADECIMIENTO

Bertha A. v. de Fernández, esposa; Dr. Raúl Fernández de Araujo, hijo; Nelly, Lily (ausente) Teresa, hijas; Nancy Q. de Fernández de Araujo, Alejandro Carvajal, Jaime Ufunke, hijos políticos; Sara A. de Suárez, Ing. Luis Araujo, Elizabeth A. v. de Yañez, hermanos políticos; los nietos, primos, sobrinos y demás familiares del que en vida fue ejemplar padre y esposo

Pro. Don DALIO FERNANDEZ LOUP

agradecen profundamente a sus amistades, en especial a la Caja Complementaria del Magisterio, Club de Leones, Reforma Agraria, Maestros Pasivos y activos, Beneméritos de la Patria, Comité International y a todas las personas que hicieron llegar sus condolencias y ruegan a Ud. se digne asistir a la misa de Requiem que en sufragio del alma del extinto y recordando los 8 días de su llorado fallecimiento, se mandará a oficiar el día de hoy martes 13 a Hrs. 18.30 de la tarde en el templo de Los Remedios (Miraflores).
La asistencia a este acto de piedad cristiana comprometerá la gratitud de la familia doliente.
El duelo se recibe por tarjeta.

Licitación

EMPRESA NACIONAL DE FERROCARRILES (ENFE)

Se invita a las firmas constructoras y de arquitectura especializadas, a presentar sus propuestas para la ejecución de lo siguiente:

REMODELACION Y DECORACION OFICINAS GERENCIA GENERAL

El pliego de especificaciones técnicas será proporcionado a los interesados en la SECRETARIA DE LA GERENCIA DE REHABILITACION E INVERSIONES, Edificio Estación Central, previa cancelación de $b. 100 (Cien pesos bolivianos).
El plazo de presentación de las citadas propuestas vence a horas 18:00 del día 12 de mayo de 1976.

Las propuestas se recibirán en la Secretaría de la Gerencia de Rehabilitación e Inversiones.

La Paz, 12 de abril de 1976

DIVISION INGENIERIA CIVIL GRI.

Fallecimiento

En la paz del Señor y confortado con los auxilios de la Santa Religión Católica y la Bendición Papal, ha dejado de existir el que en vida fue ejemplar esposo y abnegado Padre :

Don AUGUSTO A. OPORTO ORDOÑEZ

Benemérito de la Patria

Q. D. D. G.

Laura Lens de Oporto, esposa; Alicia Oporto v. de Zavala, Yola Oporto de Santa Cruz, Raúl Oporto Lens, Dr. Freddy Oporto Lens, Jaime Oporto Lens, hijos; Alina Málaga de Moreno, Claudio Moreno Palacios, Antenor Santa Cruz, Rosario Salgado de Oporto, M. Teresa del Castillo de Oporto, Virginia Suárez de Oporto, hijos políticos; Abel Ordoñez Silva, hermano, Aida G. de Ordoñez, Emina Lens de Noriega (ausente), Violeta Mathison, Alberto Riveros (ausente), hermanos políticos, los nietos, bisnietos, primos, sobrinos y demás familiares, ruegan a sus parientes, amigos en especial al Club "The Strongest", Club "16 de Julio". Excombatientes de la Guerra del Chaco, Cursillos de Cristiandad, y demás instituciones cívicas, sociales y deportivas a las que perteneció, se dignen asistir a la Misa de cuerpo presente a hrs. 15.00 pm y traslación de los restos mortales del extinto al Cementerio General a hrs. 16.00 pm el día de hoy martes 13 del presente mes.
Acto de piedad cristiana que comprometerá la eterna gratitud de la familia doliente.
El cortejo fúnebre partirá de la calle Aspiazu Nº 691 (esquina Jacinto Loayza).

Misas

La familia del que en vida fue señor

Don MATHIAS CSAPEK

(Q. E. P. D.)

ruega a sus parientes y amigos, se dignen concurrir a la misa que recordando el primer año de su sentido fallecimiento, se celebrará el día de mañana miércoles 14 del presente en la Iglesia de los Rvdos. Padres Carmelitas (Av. 20 de Octubre) a horas 12.00 m.
Favor que será reconocido por la familia.

La familia de la que en vida fue ejemplar madre,

Sra. LOLA T. DE TAMAYO

Q. E. P. D.

ruegan a sus amistades y demás personas piadosas se dignen asistir a la misa que recordando el segundo año de su llorado fallecimiento se mandará oficiar el día de mañana miércoles 14 de abril, a horas 18 p.m. en el templo de San Agustín (lado Alcaldía).
Su asistencia será agradecida eternamente por la familia doliente. El duelo se recibe por tarjeta.

La Paz Abril de 1976

RAUL (Toto) CARAZAS

BALLIVIAN

Q. D. D. G.

Esperanza Salazar de Carazas, esposa; Juan Carlos, Victor Hugo (ausente) Ybling de Arevalo, hijos; Elsa de Ledezma y Willy Carazas B. hermanos; Dr. Nicolás, Salazar Rivas, Alejandrina S. de Pedraza, Guillermina S. de Márquez, René Ledezama y Carmen de Carazas, hermanos políticos, Pastor Carazas, Sofía C. de Vergara, Enriqueta vda. de Zeballos, Enrique Carazas, Carmela V. vda. de Carazas, tios, los primos, sobrinos y demás familiares ruegan a sus amistades, personas piadosas y en forma especial a las autoridades y personal de la H. Alcaldía Municipal de La Paz, Casa de la Cultura, "Franz Tamayo", Caja Nacional de Seguridad Social, Club Municipal, The Strongest, Olimpic, Club 16 de Julio, Mutual de Ex-jugadores de fútbol de La Paz, Instituto Americano, Hermandad de San José, se dignen asistir a la misa que recordando el primer mes de su llorado fallecimiento mandan a oficiar el día de mañana miércoles 14 del presente a horas 18 y 20 en el templo de "San Agustín" (lado Alcaldía Municipal).
Será favor que comprometerá la eterna gratitud de la familia doliente.

INVITACION

La familia de la que en vida fue, abnegada madre señora

Doña ASUNTA SAAT vda. de CHAIN

(Q. E. P. D.)

ruega a sus parientes, amistades y personas piadosas, se dignen asistir a la misa que en sufragio del alma de la extinta y recordando el primer mes de su llorado fallecimiento se mandará a celebrar el día de mañana miércoles 14 del presente mes, a horas 9 a.m. en la Basílica Menor de San Francisco.
La asistencia a este acto de piedad cristiana, comprometerá la gratitud de la familia doliente.

Colegio "RAMON RETAMOZO" 3RA. Promoción 1975

"Dr. LUIS ORDOÑEZ RIVERA"

invitan a todos los ex-alumnos, alumnos y personal Docente del Colegio a la misa, que recordando el 1er. aniversario de su paso a la inmortalidad, del

Prof. LUIS ORDOÑEZ RIVERA

Ex-DIRECTOR del establecimiento, se oficiará el día miércoles 14 del pte. a hrs. 19.00 en el templo de San Juan de Dios.

Fallecimiento

La EMPRESA CONSTRUCTORA ROBERTO AZCUI Y CIA tiene el sentimiento de participar, el lamentable deceso, del padre de su colaboradora Doña Alicia de Zavala;

Don AUGUSTO OPORTO ORDOÑEZ

Q. E. P. D.

acaecido el día de hoy, e invitar a la traslación de sus restos mortales al Cementerio General, el día martes 13 de abril a horas 16.00.

El cortejo fúnebre partirá de la Calle Aspiazu Nº 961

La Paz, abril 12,1976

Misas

La familia del que en vida fue

Dr. HUMBERTO PALZA SOLIZ

Q. E. P. D.

ruegan a sus parientes y amigos se dignen asistir a la misa que, conmemorando el primer año de su sensible fallecimiento se oficiará el día de mañana miércoles 14 a hrs. 11 y 30 en el Templo de los R.R. Padres Carmelitas.
Favor que será muy reconocido por los familiares.

La familia de la que en vida fue abnegada madre, señora

MARIA CRISTINA ESPINOZA SARAVIA vda. de VARELA

(Q. E. P. D.)

ruega a sus parientes, amistades y personas piadosas se dignen asistir a la misa que en sufragio de su alma y recordando los 8 días de su sensible fallecimiento se mandará oficiar el día de mañana miércoles 14 a horas 12:00 en el Templo de Santo Domingo.
Será favor que comprometerá la gratitud de la familia doliente.
El duelo se despide en la puerta del Templo.

La Paz, Abril de 1976.

VICTORIA, FELIPE, BLANCA, BERTHA, MARIA y ALFONSO MALKY, sobrinos, nietos e hijos políticos y demás familia del que en vida fue

Don JORGE MALKY SILMAN

Q. E. P. D.

ruegan a Ud.(s) y muy especialmente a la Colonia Arabe, se dignen asistir a la misa de réquiem que en sufragio del alma del extinto y recordando los 8 días de su llorado fallecimiento, se mandará a oficiar el día de mañana miércoles 14 del presente a Hrs. 11.30 a.m. en la capilla privada del Colegio San Calixto.

Su asistencia a este acto comprometerá la eterna gratitud de la familia doliente.

El duelo se despide por tarjeta.

La Paz, Abril de 1976.

JOHN DEERE

Tractores arrastradores de troncos (Skidders)

JD 540 A

Potencia
94 hp SAE
al volante

Consulte precios
Entrega inmediata

CIBO

COMPAÑIA IMPORTADORA BOLIVIANA S.A.

LA PAZ: Plaza San Francisco 202. Tels. 50900 - 20203 - Casilla 954
SANTA CRUZ: 24 de Septiembre 241. Tels. 23176 - 23172 - Casilla 670

AVISOS ECONOMICOS

Revistas Libros

GISBERT Y CIA. S.A.
Casilla 195
NUEVAMENTE HEMOS RECIBIDO:
SELDON.- Diccionario de Economia
CASTRO Y LESSA - Introducción a la Economia
FURTADO - Dialéctica del Desarrollo
BERNI - Evolución del Pensamiento Económico
DIEGUEZ - Problemas de Microeconomía
HANSEN - Guia de Keynes
JOHNSON - Administración Financiera
KING - Evaluación de Proyectos de Desarrollo Económico.
SAMPEDRO - Estructura Económica

Profesores Academias

TRADUCCIONES Inglés castellano Ayacucho 266, teléfono 24590 (10-30/89913)

Departamentos Habitaciones

CARVAJAL.- Yanacocha 448 Departamento anticrético Guerrilleros Lanza, pequeño entrega vacía 45.000.- (13-14)

HOTEL ATLANTIC Av. Armentia 521, teléfono 23342, habitaciones individuales $b. 20.- Delegaciones convencional. (5 - 10-IV/69133)

SOPOCACHI Alquilo confortable y soleado dormitorio con pensión a dos personas teléfono 28079 (7-13/70287)

CARVAJAL.-Yanacocha 448.- Tel 54862 - Departamento Villa Fátima calle Covendo un dormitorio dependencias garaje, jardín nuevo.- Departamento calle Costa Rica dos dormitorios mixto entrega inmediata (13-14).

CARVAJAL.- Yanacocha. 448.- Habitaciones Av. Chacaltaya alquiler vacías.- Otras habitaciones distintas zonas. (13-14

CARVAJAL.-Yanacocha 448.- Departamento pequeño calle Estados Unidos alquiler. Otro calle Inquisivi dos dormitorios, dependencias por estrenar alquiler. (13-14).

CARVAJAL. Yanacocha.- 448.- Vende Departamento en propiedad horizontal Edificio San José tres dormitorios dependencias amoblado entrega vacia excelente ubicación (13-14)

CARVAJAL.- Yanacocha 448.- Tres habitaciones anticrético calle Tumusla entrega vacia. (13-14/70417

BARRIO MAGISTERIO Pequeño departamento anticrético 40.000.-teléfono 43005 (13-14/70417)

CARVAJAL.- Yanacocha 448.- Departamento pequeño alquiler Estados Unidos baño privado entrega inmediata.- Otros departamentos habitaciones tiendas distintas zonas. (13-14).

ALQUILER Dos habitaciones final Bolivar teléfono 43005 (13-14/70417).

Restaurant Bares

CARVAJAL.-Yanacocha 448.- Vende Bar Pensión calle Pichincha vajilla completa precio ocasión.- Bar Quinta Villa Fátima calle Alcoche bien acreditado vajilla completa cerca Fábrica de Chocolates (13-14).

PENSION FAMILIAR Se da pensión familiar, calle Ingavi 721, altos (13-14/70413)

Tiendas Kiosks

TIENDA Ofrezco en anticrético Ref: Av. Entre Ríos 1207 frente Cine Lux. (13-15/70408)

TIENDA O GARAGE anticrético 200.000.- Jorge Saenz telefono 43005 (13-14/70417)

ANTICRETICO Tienda o garage $b. 20.000.- Jorge Saenz 1109 Sr. Delgado (13-14/70416)

Casas

CASA En venta zona comercial 25 de mayo y Aroma. Referencias Tumusla 5851 Cochabamba. Teléfono 5356 (11-15/70300)

CARVAJAL.-Yanacocha 448.- Vende casa calle Sgto. Tejerina dos departamentos, amplios, dos patios, dependencias, entrega vacia apto para vivienda local fiestas, Industria, ocasión. (13-14).

CARVAJAL. Yanacocha 448.- -Vende casa Alojamiento Av. Kennedy 31 habitaciones 4 baños amoblado entrega inmediata motivo viaje, en funcionamiento, ocasión. Casa Chijini Alto excelente ubicación. entrega vacia (13-14).

CARVAJAL. Yanacocha. 448.- Vende casa, calle Ingavi, departamento completo entrega vacia cerca Av. Montes excelente ubicación motivo viaje. Casa como terreno calle Bueno 800 mts. excelente ubicación ocasión (13-14)

CARVAJAL.- Yanacocha 448.- Casa Junta anticrético calle Alberto Gutiérrez, alto Sopocachi, dos dormitorios, living, comedor, cocina baño entrega inmediata 60.000 ganga (13-14)

EN VENTA Casa 1 piso, 2 patios, Garaje Villa Victoria Pilcomayo Apumalla 451 Referencias misma casa, teléfono 51618 (9-12/70282)

VENDO Dos casas juntas sobre 430 mts. una con pensión, otra con garaje. Puente Topater. Juan Gutiérrez 806 teléfono 50699 (8-12/70269)

CASA Se vende casa en zona céntrica sin intermediarios. Referencias Sucre y Colón 1330 (27-I/IV/69914)

CARVAJAL.- Yanacocha.- 448.- Tel. 54862- Vende casa calle Armaza, dos departamentos, jardin, garaje, amplio, vacía excelente ubicación, motivo de viaje entrega inmediata, ocasión (13-14)

CARVAJAL Yanacocha.- 448.-Vende casa Sopocachi calle Borda un departamento de cuatro dormitorios dependencias entrega vacia. Casa Villa Fátima- Calle Yanacachi frente Fábrica de Chocolates vacía facilidades. (13-14)

VENTA CASA Especial para construcciones 480 metros Sebastián Segurola entrega vacía teléfono 43005 (13-14/70417)

Propiedades Terrenos

CARVAJAL.-Yanacocha 448.-Tel. 54862.- Vende lote en Cota Cota 1.110 mts. cercado con construcción buen lugar.- Otro Av. Buenos Aires 450 mts. cerca puente Abaroa.

CARVAJAL.- Yanacocha 448.- Tel. 54862- Vende lote 204 mts. Achumani sector Koani excelente ubicación.- Otros lotes, Alto La Paz-Villa Dolores 300 mts. 40.000 ganga.- Otros distintos lugares. (13-14)

CARVAJAL.-Yanacocha 448.- Garaje 400 mts. calle Pasos Kanqui alquiler entrega inmediata (13-14.

Ofertas especiales

OPORTUNIDAD Vendo negocio de respuestos automotrices, con excelente ubicación teléfono 54554 (8-13/70270)

VENDO Soldador Arco 200 A.M.P.- 220 Volt, teléfono 62514. (13-18/70409)

Técnicos

PLOMERO Instalaciones y Reparaciones teléfono 52217 (12-13/70404)

PLOMERO Se hacen Instalaciones y Reparaciones teléfono 54306 (12-17/70406)

TELEVISORES Se reparan a DOMICILIO con GARANTIA teléfono 60120 (12-16/70407)

PLOMERO Instalaciones sanitarias. Teléfono 26823 (9-13/70280)

T.V. SERVICIO Nivico, reparación de televisores Nivico y otras marcas, con garantía a domicilio, teléfono 53876. (13-23/70414)

REPARAMOS Radios, Televisores a domicilio, teléfono 40226. Economía garantía (13-16/70412)

Vehiculos

VENDO Camioneta Chevrolet nueva, 0 kms. 2 toneladas. Ref. Nicolás Acosta 640 (R.)

VAGONETA vendo ocasión $b. 22.000 modelo 1955 Ref. Tel. 20487. (R).

Máquinas

VENDO Máquina de coser, estufa gas, caja registradora de cuatro gavetas National, vitrina ' 2 x 0.80 Ref: Teléfono 65666 (13-14/70415)

VENDO Máquina Zeiss-Ikon Contaflex Super BC, Tele. gran angular, lentes de aproximación, flash computarizado, filtros, etc. Teléfono 60783, tardes. (13-16/70411)

Préstamos Dinero

CARVAJAL.- Yanacocha 448.-Tel.54862.-Dinero presto desde 5.000 adelante, sobre hipoteca. Dólares desde 500 sobre joyas distintas sumas, asimismo necesito diferentes cantidades capitalistas no pagan comisión. (13-14).

Empleados

COCINERA Que sepa de su oficio precisamos con certificados y garantía familia reducida pagamos buen sueldo teléfono 62829 (R)

Ropa

VENDO ROPA DE MUJER, Sacones, Abrigos, Vestidos de dos piezas, calle Francisco de Miranda esq. Villalobos N° 2009 -Interior Preguntar Sra. Rosa (7-13/4)

Orquestas

LOS ONIX Conjunto electrónico, teléfono 54333 (1-15/69950)

ORQUESTA Electrónica "CARAVELL" teléfono 64206 (12-19/70405)

ORQUESTA Eléctronica Cano y su Combo. Teléfono 52851 (10-16/70295)

ORQUESTA Electrónica Teléfono 53220 (14 - 14/69424)

Varios

VENDEMOS Antenas de T.V. por mayor y menor Isaac Tamayo 809 (12-13/70403)

VENDO Hermoso juego de copas de cristal fino marca Weebb y Corbet, Teléfono 82963. (13-19/70410)

PRECISO Compresora Atlas Copco Eléctrica para Minería teléfono : 57675 (13-14/70418)

PASAPORTES INTERNACIONALES Colón 595. (13-14/70417)

CARNET IDENTIDAD Colón 595 (14-14/70417)

TRANSFERENCIA INMUEBLES Colón 595

REPOSICION Y LEGALIZACION DOCUMENTOS Colón 595 (13-14/70417)

MUNICIPALIDAD RENTA INSCRIPCIONES Colón 595 (13-14/70417)

TRANSFERENCIA DE VEHICULOS Colón 595 (13-14/70417

SOLVENCIA TRIBUTARIA Colón 595 (13-14/70417)

TRANSFERENCIA INMUEBLES Colón 595 (13-14/70417)

PROFESIONALES INSCRIPCIONES RENTA MUNICIPALIDAD Colón 595 (13-14/70417)

ORGANIZACION "JET" Ayacucho N° 429 Of. 5 teléf. 23616 Tramita volando.

PASAPORTES en 8 horas "JET" Telef. 23616

TITULOS DE BACHILER en 20 días "JET" teléf. 23616.

PLACAS PARA VEHICULOS en 8 horas "JET" teléf. 23616

CARNET DE IDENTIDAD Trámites al vuelo "JET" Telef. 23616.

TRANSFERENCIAS DE VEHICULOS Trámites al Día "JET" Telef. 23616.

LICENCIAS DE CONDUCCION Profesional a Particular y Motociclistas "JET" Telef. 23616

INSCRIPCIONES DE NEGOCIOS a la Renta. Municipalidad, Higiene etc. "Jet" Teléf. 23616

TRANSFERENCIA DE CASAS TERRENOS Etc. "Jet" Teléf. 23616

PLACAS PARA VEHICULOS DE SERVICIO PUBLICO "JET" Teléf. 23616

LIBRETAS DE SERVICIO MILITAR en 30 días "JET" Teléf. 23616.

LEGALIZAMOS DOCUMENTOS PARA EL EXTERIOR Trámite al día "JET" Teléf. 23616

RADICATORIAS VISAS Para extranjeros Trámites al vuelo "JET" Teléf. 23616.

CERTIFICADOS DE NACIMIENTOS Inscripciones. Trámites Rápidos "JET" Teléf. 23616.

RECTIFICACION DE APELLIDOS NOMBRES y otros en 48 horas "JET" TELEFONO 23616 (8-14/70277)

CITIZEN

Décimo quinto aniversario del ingreso a era espacial

PARIS, 12 (AFP).- Hace quince años que el hombre se asomó al espacio:Yuri Gagarin, primer cosmonauta soviético, inició en Vostok - uno su por entonces extraordinario, vuelo circunvalatorio de la Tierra.

La altitud era modesta: 300 km. La duración de la experiencia fue de Hs. 48m. La proeza no tardó en quedar superada, primero por los colegas rusos, de Gagarin y luego por los norteamericanos, que, ocho años después, llegarian a la Luna:Armstrong y Aldrin, con Collins en órbita lunar). Pero, por ser la primera, aquella insólita aventura impresionó tanto o más que las que seguirian.

Bién es verdad que la URSS guardó el secreto, hizo su propaganda de silencio. Sólo una hora después del despegue en Vostok del cosmódromo de Baikonur (09h07, 06h07 GMT del 12 de abril), interrumpió radio Moscú sus programas habituales para anunciar que un "camarada soviético" daba la vuelta al mundo a velocidades de vértigo y se estaba adentrando timidamente en el cosmos.

El locutor fue Bohxi Yevitan, el de las grandes ocasiones, el que anunció la muerte del "padre" Stalin. Con su voz grave y sonora, en la que la emoción apenas le permitía anunció escuetamente: atención, camaradas. Habla Moscú en conexión con todas las emisoras soviéticas. Escuchen el comunicado acerca del primer vuelo del hombre en el espacio cósmico".

Luego venía, naturalmente, El despacho de la agencia TASS.

La conmoción mundial fue enorme. Pero historiadores y sociólogos aún siguen discutiendo si habria sido mayor en caso de que la URSS anunciara su intento de antemano. La táctica norteamericana es diametralmente opuesta. Se habla de cada vuelo desde mucho antes. Menudean los detalles. Si luego hay fracaso, se produce un chasco, de Estados Unidos y del mundo. Pero, si todo sale como estaba previsto, la opinión agradece que se le haya advertido.

El vuelo de Gagarin inició la carrera espacial de superpotencias mucho más eficazmente que los previos lanzamientos de satélites vacios u ocupados por animales, como la perra soviética "Laika".

Técnicamente se trataba de lo mismo pero la presencia del hombre lo alteraba todo.

Inicialmente rebasado por la URSS, Estados Unidos reaccionó, empató, ganó; sus astronautas pisaron en seis misiones el suelo lunar. Luego vinieron las restricciones presupuestarias. Y, entretanto, el espacio había cobrado su saldo de víctimas: cuatro cosmonautas muertos en misión y tres astronautas fallecidos en simuladros terrestres.

Pero, además de los vuelos tripulados, hubo cerca de 1.500 lanzamientos espaciales con fines científicos o militares, Probablemente se les atribuye en Washington o Moscú, más importancia que a la "cosmonáutica con rostro humano".

Actualmente las dos superpotencias orientan su industria espacial a la constitución de plataformas o estaciones orbitales, bien "pegadas" a la tierra o eternamente dispuestas a que "aparquen" los "taxis" que su "patria" les envie.

Es como si el espacio sólo interesara para mejor espiar, auscultar, controlar y dominar la tierra.

JUSTO Y FRANCO

APARTAMENTO G

JEFF COBB

MARK TRAIL

ALFREDO

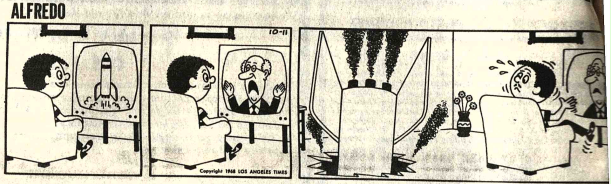

PICAPIEDRA

AGENDA

PRESENCIA Av. Mariscal Santa Cruz, Edif. Esperanza CENTRAL Tel. 40460 - 41125 y 52184 - GERENCIA: Tel. 52172. PUBLICIDAD Tel. 52178 REDACCION: Tel. 51998.- Casilla 1451 Cajón Postal 3275.

FARMACIAS DE TURNO
Del 10 al 17 de Abril

VIRGEN DE REMEDIOS, Dra. Aida de Oviedo, Ballivián 1446, Tel. 41444; **UNIVERSO,** Dra. Elena Duvrasic, Plaza Uyuni, Tel. 54979; **SAN JUAN DE DIOS,** Dra. Amalia de Novillo, Av. Pando 296, Tel. 22131; **LA SALVADORA,** Dr. Jorge Postigo, Sagárnaga 376, Tel. 25865; **LA SALUD,** Dra. Nelly Hurtado, Tumusla 613, Tel. 62328; **EL PRADO,** Dra. Albina Muller, Av. 16 de Julio (final), Tel. 20711; **ARMONIA,** Dra. Silvia Ramírez, Villa Armonía Av. Mejillones

FARMACIAS DE TURNO PERMANENTE

OBRAJES Plaza Franz Tamayo Tel. 82081 SAN CARLOS Av. Republica 26 Tel. 20223 Villa Victoria, VERACRUZ Av. Antofagasta N°. 100 Tel. 59107 Alto de La Paz. CRISTO REY General Lanza 2110 Tel. 27534 Sopocachi Alto.

TELEFONOS DE URGENCIA

BOMBEROS 119 - ASISTENCIA PUBLICA 118-2211 - RADIO PATRULLA 110 - TRANSITO 26148 SAMAPA 26628 - 26548 - ENERGIA 54357 - TELEFONOS (RECLAMOS) 113 INFORMACIONES 104 SEÑORITA HORA 117 LARGA DISTANCIA EXTERIOR 53907-09 INTERIOR 20402-03 HOSPITAL DE CLINICAS CENTRAL 22821 - 22872 - AASANA 59333-59310.

FLOTAS

TRANS SERVICE LTDA. Alto de la Alianza N°. 630 Tel. 43154 TRANSPORTES "EL CHAPACO" Chuquisaca 568 Tel. 40258 BOSAMA Plaza Riosinho N°. 98 Tel. 64436-28462 TRANSPORTES PULLMAN BOLIVIA Plaza Alonso de Mendoza Tel. 55854 - 25889 ANDINO León de la Barra 360 Tel. 20471 CONTINENTAL Av. Montes 676 Tel. 29061 COPACABANA Av. Montes 620 Tel. 20477 - 40461 LAURO Av. Camacho 1223 Tel. 27677 TRANSPORTES PILCOMAYO Figueroa esq. Tiquina Tel. 22858 ALIAGA Av. Montes 700 Tel. 28376 URUS Bozo 194 Tel. 50793 TRANSPORTES VINGUERA Calle Coroico N°. 1577 Tel. 43001 TRANSPORTES TARIJA Tiquina 72 Tel. 28911 TRANSPORTES "MOTO MENDEZ" Calle Humahuaca 844 Tel. 57929 TRANSPORTES PAC Tumusla 580 (Hotel Tumusla) "DORADO ORIENTE" Pullman de lujo Bozo 106 Tel. 40373 TRANSPORTES RIVEROS (a pocabamba) Av. Montes 660 Tel. 29964. EXPRESO PANAMERICANO LTDA. Servicio Potosi-Sucre-Villazón Dirección Bozo N°. 167 Tel. 20803 EXPRESO CINTA DE PLATA Tel. 63658 TRANSPORTE PESADO Montes 505 Tel. 25085 AUTO LINEAS INGAVI Av. Manco Kapac 445 Tel. 28981 EXPRESO "LA VELOZ DEL SUD" Tiquina esq. Figueroa N°. 739 Tel. 23146 La Paz -Bolivia.

EMPRESAS AEREAS

LLOYD AEREO BOLIVIANO Tels: 54649 - 53132 - 55769 - 51155 - 51163 - 59053 LUFTHANSA Tels. 20383 - 25780 - 50499 - 50609 50792 AVIANCA Tels. 43909 - 40883 AIR FRANCE Tel. 51740 LAN Tels. 25336 - 57750 KLM Tel. 42965 SWISSAIR Tel. 28924 PANAM. Tels. 54117 - 52683 BOA Tel. 26387 VARIG Tel. 21459 ECUATORIANA Tel. 54472 - IBERIA Tels. 20270 - 24378 - ALITALIA Tels. 23494 B.O.A.C. Tel. 55541 CANADIAN PACIFIC Tel. 55341 SOUTH AFRICAN AIRLINES Tel. 55541 BRITISH CALEDONIAN Tel. 55541 TAM Tel. 25542 AEROPUERTO 59125. BRANIFF INTERNATIONAL: VENTAS INFORMES Tels. 21100 - 21105 AEROPUERTO Tel. 59303 CARGA Tels. 59055 - 59012 LAN Chile Tel. 25536 - 57750.

FERROCARRILES

ESTACION CENTRAL Tels. 52510 - 53510 ESTACION GUAQUI Tel. 888.

Federación Sindical de Trabajadores en Construcciones de La Paz

CONVOCATORIA

La Federación Sindical de Trabajadores en Construcciones de La Paz, mediante sus Coordinadores Departamentales, convoca al DECIMO SEGUNDO CAMPEONATO INTERCONSTRUCTOR DE FUTBOL, del presente año de acuerdo a las siguientes bases:

PRIMERO.- Podrán participar todos los trabajadores constructores afiliados a la Federación Sindical de Trabajadores en Construcciones de La Paz, a través de sus organismos sindicales.

SEGUNDO.- Habiéndose conformado, al término del anterior campeonato, la división de PRIMERA DE ASCENSO en la Liga Constructora de La Paz de acuerdo a la tabla de posiciones a partir de la fecha y la presente convocatoria se reciben inscripciones en esta división.

TERCERO.- Queda autorizada la participación de dos jugadores constructores registrados en la división de Primera "B" de Ascenso (Profesional) por equipo para esta división de Primera de Ascenso Constructor. En la división de Segundas de Ascenso no se autoriza la participación de jugadores profesionales.

CUARTO.- Para formalizar la participación de un equipo deberán hacerlo por escrito, mediante oficio dando a conocer la nómina de jugadores en un mínimo de 11 y como máximo 20 jugadores, con sus respectivas firmas.

QUINTO.- En la solicitud del club deberán acreditar a los Delegados (Titular y Suplente) del mismo modo el Capitán del equipo y, dando a conocer el color del uniforme completo.

SEXTO.- Las inscripciones quedan abiertas a partir de la fecha de la presente convocatoria, y se cierran impostergablemente el sábado 17 de Abril, a horas 12 p.m. (DOCE DEL DIA). El derecho de inscripción de $b. 70.- en Primera de Ascenso y $b. 50.- en Segundas.

SEPTIMO.- Todo equipo a través de su Delegado, deberá presentar a esta Federación de Constructores, dos fotografías tamaño carnet para el kardex y al carnet de jugador.

OCTAVO.- Las tarjetas y kardex recabarán de la Secretaría Permanente de la Federación Sindical de Trabajadores Constructores (Calle Boquerón N°. 1234) en horarios de oficina, lugar donde pueden recibir mayor orientación. El precio por tarjeta y kardex es de $b. 1.-

NOVENO.- El presente Campeonato de Fútbol Interconstructor, se regirá estrictamente a los Reglamentos Internos de la Liga Deportiva Constructora, y de la Asociación de Fútbol de La Paz.

DECIMO.- El Campeonato comenzará una vez que se efectúe el sorteo y se apruebe el Fixture de partidos el mismo que se desarrollará en una sola rueda, en sus dos divisiones de PRIMERA DE ASCENSO y SEGUNDAS DE ASCENSO.

DECIMO PRIMERO.- Los equipos que se clasifiquen en este Campeonato de Fútbol Intersindical Constructor, recibirán premios hasta el tercer puesto de división.

DECIMO SEGUNDO.- La primera reunión de Delegados se realizará el día Martes 20 de Abril a horas 18 p.m. en la Sede Social de los Trabajadores en Construcciones. En esta reunión se aprobará la presente convocatoria, y se tomarán acuerdos definitivos para la realización del Campeonato de 1976.

DECIMO TERCERO.- La Inauguración se efectuará el día 26 de Abril, a horas 14 p.m. a la cual todos los equipos están obligados a asistir correctamente uniformados.

La Paz, Abril de 1976.

p. FEDERACION SINDICAL DE TRABAJADORES EN CONSTRUCCIONES DE LA PAZ

Benigno Pizarro Ch. COORDINADOR DPTAL.

Juan Iriondo B. COORDINADOR DPTAL.

SLA Tel. 53803

tinée, Tanda y Noche LOS PERVIVIENTES DE LOS DES. (Censura 14 años). emás el noticiero EL NDO AL INSTANTE. tinée, Tanda y Noche 14.00, 00 .

INCESA Tel. 51821

tinée, Tanda y Noche LES MES (LAS MUJERES). rohibida menores de 21 años). emás el noticiero EL NDO AL INSTANTE. tinée, Tanda y Noche 6.10, 0, 4.10.

PARIS Tel. 29704

Matinée, Tanda y Noche último día UN MUNDO OLVIDADO. Matinée, Tanda y Noche 7.10.

MONUMENTAL ROBY

Matinée, Tanda y Noche EL ELEFANTE Y YO. Matinée Platea 7.10, Gal. 4.60, Tanda y Noche Platea 9.10, Gal. 5.10.

LA PAZ Tel. 53842

Matinée, Tanda y Noche LA MADRE MARIA. Apta para todo público. Matinée 7.10, 9.10, Tanda y Noche 9.10, 11.10.

HOY EN CINES TV

6 DE AGOSTO Tel. 23829

Matinée, Tanda y Noche segunda semana (Mayores de 14 años). TWINKY. Actualidades Mundiales N° 12. Matinée Platea 7.10, Mezzanine 9.10, Tanda y Noche Platea 9.10, Mezzanine 11.10.

15.20 Matinée "Capa y Espada"
17.00 Teleclases
17.40 Los Magníficos Justicieros
18.00 Antena Minera
19.00 Picapiedras
19.30 El Niño y su Mundo
19.50 Deportivo 7
20.00 Telenoticioso Boliviano
20.30 Aniversario Tarija "Por el Comité de Damas"
21.00 Así marcha el país
21.40 Alta temperatura
22.10 Nuestras Instituciones "Centro Cultural de Literatura Infantil Juvenil"
22.30 Patrulla Juvenil
22.20 Sala de conciertos "Arturo Rubenstein"
23.48 Cierre Emisión

* * * * * * * * * * *

MONJE CAMPERO Tel. 23333

Matinée, Tanda y Noche CHINO LOS CABALLOS DE VALDEZ. Apta para todo público. Matinée 9.10, Tanda y Noche 11.10.

16 DE JULIO Tel. 52119

Horario especial por largo metraje. 1ra. Función Hs. 15.00, 2da. Función Hs. 19.15. BEN HUR. (apta para todo público). Matinée y Tanda 9.10, 11.10.

MIRAFLORES Tel. 53159

Matinée, Tanda y Noche dobles LA BATALLA DEL KHAN (BATAL KHAN). y MACHO CALLAHAN. Matinée 5.10, Tanda y Noche 5.60.

ABAROA Tel. 50252

Matinée, Tanda y Noche dobles EL NIÑO Y EL TORO y UNA NIÑA BUSCA A SU PADRE. Matinée 5.10, 3.60, Tanda y Noche 5.60, 4.10.

BOLIVAR Tel. 25051

Matinée, Tanda y Noche EL PALACIO DE LOS ANGELES. Sólo mayores de 21 años.

AVENIDA Tel. 25409

Matinée, Tanda y Noche DOS PATRIAS PARA UN BANDIDO. Todo público.

SCALA Tel. 23535

Ultimo día de exhibición. Matinée, Tanda y Noche MENDIGAR PARA VIVIR. Apta para todo público. Matinée 7.10, 9.10, Tanda y Noche 9.10, 11.10.

UNIVERSO Tel. 42660

Matinée, Tanda y Noche INVESTIGADOR PRIVADO. Matinée Mezzanine 9.10, Platea 7.10, Tanda y Noche Mezzanine 11.10, Platea 9.10.

ROXY

Matinée, Tanda y Noche dobles PROCESO DE CRISTO y SAN ISIDRO LABRADOR. Matinée 5.10, Tanda y Noche 5.60.

MEXICO Tel. 26867

Matinée, Tanda y Noche LA VIDA DE SAN FRANCISCO DE ASIS y EL PECADO DE ADAN Y EVA. Matinée 5.10, 4.10, Tanda y Noche 5.60, 4.60.

NOBEL Tel. 57387

Matinée y Noche dobles ADIOS ALEJANDRA y CINCO DEDOS DE FURIA. Tanda CINCO DEDOS DE FURIA. Además ESPEJO DE ALEMANIA. Censura todo público. Matinée, Tanda y Noche 6.10.

EBRO Tel. 42939

Matinée y Noche dobles TRES LADRONES EN APUROS y EL MANTO SAGRADO. Censura todo público. Tanda EL MANTO SAGRADO. Matinée 5.10, 4.10, Tanda y Noche 5.60, 4.60.

ESMERALDA Tel. 52454

Matinée, Tanda y Noche dobles LOS HIJOS DEL CAPITAN GRANT e HISTORIA DE UNA MONJA. Matinée 5.10, Tanda y Noche 5.60.

CENTER Tel. 22026

Matinée, Tanda y Noche dobles LA ULTIMA ESPERANZA e HISTORIA DE UNA MONJA. Matinée 4.20, 3.70, Tanda y Noche 5.30, 4.20.

LIBERTAD Tel. 53925

Matinée, Tanda y Noche dobles KUNG FU MORTAL y LA SANGRE DEL DRAGON. Matinée 5.10, Tanda y Noche 5.60.

VARIEDADES Tel. 24071

Matinée, Tanda y Noche dobles EL MUNDO ES DE LOS JOVENES y OPERACION SAN GERARDO. Matinée 5.10, Tanda y Noche 5.60, 4.10.

VARIEDADES Tel. 24071

Matinée, Tanda y Noche dobles EL MUNDO ES DE LOS JOVENES y OPERACION SAN GENARO. Matinée 5.10, Tanda y Noche 5.60, 4.10.

MURILLO Tel. 52647

Matinée doble LA LEYENDA DEL NEGRO CHARLEY, y WANG YU REY BOXEADOR. Tanda y Noche doble LA LEYENDA DEL NEGRO CHARLEY y AHORA MI NOMBRE ES NADIE. Matinée 5.10, 3.60, Tanda y Noche 5.60, 4.10.

BUSCH Tel. 53694

Matinée, Tanda y Noche doble EL ENANO y SAN ISIDRO EL LABRADOR. Apta para todo público.

IMPERIO Tel. 40451

Matinée, Tanda y Noche dobles LOS INDOMABLES y PRIMERO EL DOLAR. Matinée 5.10, 3.60, Tanda y Noche 5.60, 4.10.

MADRID

Matinée, Tanda doble MI NIÑO TIZOC y REYNA DE REYNAS. Noche REYNA DE REYNAS y CORTOS. Matinée, Tanda y Noche Platea 4.60, Mezzanine 5.10.

Oposición a posibilidad de que se liberalice uso de marihuana

BOGOTA, 12 (AP).- La Asociación Colombiana de Toxicología y Farmacodependencia ha expresado su oposición a la posibilidad de que el Consejo Nacional de Estupefacientes liberalice el uso de la marihuana.

En un documento público, la entidad dijo también que la aprobación de dosis mínimas personales para el consumo, en tal forma que se pudiera discutir entre el adicto y el traficante, no es recomendable.

Las dosis personales fueron propuestas por el ministerio de justicia durante un reciente seminario sobre toxicología, en el cual también se aludió a la posibilidad de exportar marihuana legalmente a los países en los que su uso fuera autorizado.

El documento señala que la propuesta del ministerio equivale "a ser un palo de ciego en el tratamiento del problema de la farmacodependencia a nivel gubernamental, ya que de entrada la dosis personal no es posible generalizarla en el caso de la marihuana, ni en la mayoría de las demás substancias con posibilidades de producir farmacodependencia, dado el fenómeno de la tolerancia, es decir la necesidad de aumentar la dosis para obtener en términos objetivos el mismo efecto de dosis menores anteriores".

La propuesta del ministerio, que en algunos círculos, se interpretó como un proyecto de "legalización" táctica de la marihuana había previsto dosis "de uso personal" de aproximadamente 25 gramos que no configurarían delito de tráfico de drogas sino de toxicamanía.

"De la propuesta legalización se podría desprender - afirma el documento - una imagen de inocuidad de la marihuana en contra de la realidad de la mayoría de las investigaciones científicas que describen serias alteraciones somáticas y psíquicas en el individuo y sus descendientes, el daño producido por la utilización de la marihuana en forma de dependencia es claro no solamente a nivel individual sino también a nivel social, con múltiples expresiones aun de tipo económico.•

Nuevos itinerarios en....

(Viene de la página 3)

boletos, serían cancelados directamente al LAB en aeropuerto; economizándose así la Compañía el 4% de comisión sobre el neto que paga actualmente a las Agencias de Viaje, por la atención reservación y venta de pasajes.

6. La puntualidad en el cumplimiento de los itinerarios sería perfecta, ya que las salidas no estarían supeditadas al control de pasajeros en tránsito o por problemas de sobreventa debido a los errores en las reservaciones anticipadas.

7. El margen de tiempo en tierra en estos itinerarios sugeridos son suficientes para absorber el desembarque y embarque total de pasajeros en cada terminal, ya que en Cochabamba sólo lo harían los que lleguen y suban en ese aeropuerto.

8. La ocupación de vuelo de la flota jet, se vería incrementada por las ocho horas diarias efectivas que ocuparía uno de sus aviones, promedio de vuelo diario recomendado para este tipo de aviones comerciales.

En igual forma, también podría enumerarse estas y otras muchas ventajas para el caso del servicio con Trinidad, siendo la principal el obtener una conexión diaria con la ruta troncal, que le permita distribuir, recibir y despachar pasajeros de los diferentes pueblos del Beni y lo que es más importante, conectar Pando diariamente con el resto del país.

En el caso del servicio anunciado a la ciudad de Sucre con el avión jet, me abstengo de cualquier tipo de sugerencia, por desconocer las condiciones técnicas y comerciales de operabilidad del nuevo aeropuerto de "Tucsupaya" para el tipo de aviones BOEING 727—100 y 727—200.

Espero que estas observaciones de carácter general sirvan para que el equipo de especialistas y técnicos del LAB evalúen las posibilidades de aplicar algunas de las sugerencias enunciadas en beneficio de los usuarios que normalmente utilizan estos servicios.

Droguería "Inti" S.A.

Convocatoria a Junta General Ordinaria

De acuerdo al Artículo 21 de los Estatutos de la Sociedad DROGUERIA "INTI" S.A., se convoca a Junta General Ordinaria, para el día 13 de Abril de 1976 a horas 9,45 en las oficinas de la Droguería, calle Socabaya N°. 242, con la siguiente orden del día:

1.- Aprobación del Balance General de la gestión 1975.

2.- Distribución de utilidades.

3.- Renovación del Directorio.

La Paz, Abril de 1976.

EL DIRECTORIO

Usted lo SENTIRA al mismo tiempo que lo VERA
con SENSURROUND
Un Acontecimiento!..
TERREMOTO
CHARLTON HESTON
AVA GARDNER · GEORGE KENNEDY
LORNE GREENE · GENEVIEVE BUJOLD · Cinema International Corporation
PEL MEX
EARTHQUAKE

¡UNA AVALANCHA DE ACCION Y VIOLENCIA...!
Un reparto explosivo en un western fuera de serie!!!
CHARLES BRONSON
ALAIN DELON
URSULA ANDRESS
TOSHIRO MIFUNE
un film de TERENCE YOUNG
"EL SOL ROJO"
(Red Sun)
ES OTRO IMPACTO DE INCOFISA Ltda.
MAÑANA ESPECTACULAR ESTRENO Cine UNIVERSO

LOS DIEZ MANDAMIENTOS
Tan espectacularmente grandiosa como la fe y la esperanza de la humanidad
CECIL B. DeMILLE
CHARLTON HESTON · YUL BRYNNER · BAXTER · ROBINSON
DE CARLO · PAGET · DEREK
Jueves CINE MURILLO

POR PRIMERA VEZ SE ENCONTRARON SOBRE LA TIERRA
Vivieron su primer amor y cometieron el primer pecado
EVA
LA MUJER TOMADA DEL PECHO DEL HOMBRE
ADAN
EL HOMBRE QUE DIOS HIZO CON EL POLVO DE TIERRA
JORGE RIVERO y CANDY en
El Pecado de Adan y Eva
COLOR · TODO PUBLICO
HOY
GRAN CINE MEXICO

¡NUESTRO FIN SE APROXIMA...!!!
La destrucción del mundo comenzará en el Japón...!
EL MAYOR ESPECTACULO JAMAS LLEVADO A LA PANTALLA.
Ud. con este film se adelantará al cataclismo que nos amenaza
LA ATLANTIDA DEL SIGLO XX
MAS ESPECTACULAR QUE "LA AVENTURA DEL POSEIDON"
Technicolor Cinemascope
Keiju KOBAYASHI · Tetsuro TAMBA · Hiroshi FUJIOKA · Ayumi ISHIDA
LA CATASTROFE MAS GRANDE DEL SIGLO XX
EL HUNDIMIENTO DEL JAPON
IMPACTO de INCOFISA
MAÑANA GRANDIOSO ESTRENO Cine SCALA

PROXIMAMENTE!
¡la juventud eterna fué su última perversión!
el secreto de dorian gray
Con HELMUT BERGER
"EL SECRETO DE DORIAN GRAY" con HELMUT BERGER como Dorian Gray • RICHARD TODD • HERBERT LOM
MARIE LILJEDAHL • MARGARET LEE • ELEONORA ROSSI DRAGO • UNA MODERNA ALEGORIA INSPIRADA POR OSCAR WILDE
Dirigida por MASSIMO DALLAMANO • Producida por HARRY ALAN TOWERS
UNA PRODUCCION TOWERS OF LONDON • UNA PRESENTACION DE COMMONWEALTH UNITED
COLOR por MOVIELAB • Distribuida por Cinema International Corporation
En el Nuevo GRAN CINE "AVENIDA"

SEMANA SANTA CON "DISAS"
SIMBOLO DE BUEN ESPECTACULO
La tremenda batalla de un alma entre los muros de un convento
HISTORIA DE UNA MONJA
Audrey Hepburn
PETER FINCH · A COLOR
HOY
Cines Center-Esmeralda

CONMOVEDORA...
"EL MANTO SAGRADO"
RICHARD BURTON - VICTOR MATURE - A COLOR
HOY
Cine Ebro

MAÑANA GRAN ESTRENO
CINE MONJE CAMPERO
Comenzó como jugando...
pero la tentación era grande
Son divertidos con dinero ajeno...
Sidney POITIER
Bill COSBY
Harry BELAFONTE
todo publico
"SUCEDIO UN SABADO"

SU SENCILLEZ, SU ABNEGACION, SU FERVIENTE DESEO DE SERVIR AL PROJIMO Y PREDICAR EL AMOR DE DIOS!!
RENE MUÑOZ en
TODO PUBLICO
SAN MARTIN DE PORRES color
(UN MULATO LLAMADO MARTIN)
Al adquirir su entrada reclame una estampita a todo color de San Martin de Porres
MAÑANA
CINE MONUMENTAL

MATE MATICAS
NEURO VIMIN
INTI
NEUROTONICO
Y RECONSTITUYENTE
BIOLOGICO

PRESENCIA
Deportes

La Paz, Bolivia, martes 13 de abril de 1976

este bebé usa
NENE-DENT
Para la dentición del bebé

EL IRACUNDO LARROSA.- Según los jugadores, el árbitro adoptó una posición de franco desafío en los incidentes. La foto es elocuente. "Que vengan, yo soy charrúa", grita a voz en cuello. Después tendría que desaparecer a gran velocidad por el túnel (FOTO PRESENCIA DE SANTA CRUZ).

Larrosa es responsable de incidentes en S. Cruz

SANTA CRUZ.- PRESENCIA.- Por Carlos Dalence L.- El árbitro Luis Larrosa de Uruguay que tuvo a su cargo la conducción del evento entre Guabirá y Liga Deportiva Universitaria fue el responsable de los sucedido en el estadio William Bendeck.

Su actuación fue desacertada bajo todo punto de vista. Se precipitó al expulsar a los tres o cuatro minutos a un jugador de Guabirá y luego cobró un penal que encendió la chispa de incidentes que a la postre determinarían la suspensión del cotejo.

Comenzado el evento se advirtió nerviosidad en la gente del conjunto local. L.D.U. tocaba mejor la pelota y llegaba sobre la zona peligrosa con alguna facilidad, sin, empero, inquietar a Cobo. El campeón nacional aún no le tomaba el pulso al partido cuando ya confrontó un primer contratiempo cuando Larrosa expulsó al defensor rojo Cuiña que cometió falta que de ninguna manera podía ser sancionada con tarjeta roja. Sin embargo el árbitro adoptó esa determinación produciendo una lógica reacción de la tribuna adicta. Ya con diez hombres el elenco boliviano mejoró su accionar. En una oportunidad Quevedo ante centro de la izquierda se lanzó por el área de peligro y cabeceó el esférico elevando sobre el travesaño. Contraatacó Liga Deportiva Universitaria y Polo Carrera jugando por el lateral derecho buscó la manera de llegar al fondo. En una de esas cargas llegó la delantera alba sobre la portería de Cobo y cuando la pelota no había ingresado al área de peligro un defensor trabó al puntero derecho y el juez cobró el penal. Se produjeron algunas reclamaciones y el árbitro ordenó la ejecución de la falta y mandó a otro jugador del Guabirá a los camarines. Ahí terminó el partido porque llegaron algunos proyectiles a la cancha determinando la intervención de la Policía. Algunos exaltados trataron de ingresar al terreno para agredir al juez y éste se vió obligado a dar por terminado el evento cuando no habían transcurrido los 14 de esta primera etapa.

El público se vio sorprendido por la determinación del señor Larrosa todos coincidieron de que hubo precipitación en su actuación. Es más, echo a perder una fiesta deportiva cobrando faltas que son comunes en un evento de fútbol y que de ninguna manera podía motivar drásticas determinaciones que perjudicaban notablemente al plantel boliviano. Entendemos que él fue el único culpable lo que a la postre motivará su total inhabilitación para dirigir eventos de fútbol. Algunos exaltados reaccionaron pero primó la cordura de los más de manera que se llegó a la suspensión del match cuando los dos elencos se retiraron a los camarines y el público esperó durante mucho tiempo alguna solución al problema planteado.

Algunos dirigentes ecuatorianos reconocieron que Larrosa estuvo mal.

PENAL Y GOL.- El penal ejecutado con violencia por Scalisa, vence la resistencia de Cobo. Según nuestro corresponsal Carlos Dalence, no existió la infracción (FOTO PRESENCIA DE SANTA CRUZ).

Para reclamar a la CSF

Dirigentes nacionales irán hoy a la capital del Perú

Viajan hoy a Lima, cuatro dirigentes del fútbol boliviano para entrevistarse con el titular máximo del fútbol sudamericano, Teófilo Salinas.

La delegación nacional está presidida por el Dr. Mauro Cuéllar Caballero, presidente de la Federación Boliviana de Fútbol, el Dr. Edgar Peña, presidente de la Asociación de Fútbol de Santa Cruz, el señor Lauro Ocampo Crespo, Primer-Vicepresidente del Club Bolívar y el Dr. José Laquis, presidente de la AFLP.

Los dirigentes llevan consigo un informe completo sobre lo acontecido en la ciudad de Santa Cruz.

El Dr. Cuéllar dijo a PRESENCIA, que el viaje se producirá a las 12 horas en Iberia y que esperaban estar de retorno esta noche o mañana en la primera combinación.

El dirigente de Bolívar pedirá el cambio de la terna de jueces, que arbitraron el domingo: Omar Larrosa, de Uruguay, Agomar Martins de Brasil y Rafael Hormazábal de Chile.

El club Bolívar no acepta dicha terna y pide se cambie el terceto de jueces.

En cuanto a la anulación del cotejo, el Dr. Cuéllar dijo que "la FBF ha presentado su reclamación y ahora estamos yendo a oficializar nuestro pedido y presentar nuestro enérgico reclamo por la conducta del juez uruguayo Larrosa".

Previsión del COJ par evitar demora en obr

En previsión de alguna posible escasez de cemento que perjudicarían la continuación de las obras que el Comité Organizador de los Bolivarianos ejecuta a través de diferentes empresas con miras al próximo año se ha determinado tomar las precauciones del caso.

En efecto, dirigentes del Comité Organizador gestionaron ante personeros de la firma "INTERMACO" la necesaria prioritaria que tienen dichos trabajos de contar con un normal abastecimiento de cemento para cumplir el compromiso de 1977 con la organización de los Bolivarianos.

Atendiendo las gestiones "INTERMACO" en forma semanal viene proveyendo de cemento a las empresas y "CONCIL", que tiene cargo las obras de ampli remodelación del "Hernando Siles", la c través de diferentes empresas de 1.500 y 1.000 bolsas. tregas se realizan en normal.

Por otra parte las ob presas que tienen a su ca tipo de obras reciben ta forma normal sus re partidas de cemento a no interferir el avanc trabajos.

El COJ está tom precauciones necesa que los trabajos que ejecutando con mir Juegos del próxim sufran demoras debi de materiales de co

Campeonato Escolar se inicia hoy

Se inicia hoy el Campeonato Intercolegial de Volibol señoritas ciclo medio. La competencia cuenta con el auspicio de la Dirección Nacional de Educación Física Escolar.

De acuerdo al rol de cotejos, la jornada se iniciará a las 14.30 de acuerdo al siguiente rol de cotejos:

CANCHA "LORETTO". Hrs. 14.30.- Libertad vs. Cervantes. Hrs 15.30: San Jerónimo vs. Loretto. Lindeman-Bolivia.

CANCHA "SAN ANTONIO".- Hrs. 14.30: Amor de Dios vs. Kennedy. Hugo Dávila vs. San Marcos. Alberto Pabón vs. Instituto Americano.

CANCHA "COLEGIO MARISCAL BRAUN".- Rosa Gattorno vs. Santa Teresa. San Luis vs. Desmaisserie, y Liceo Venezuela vs. Franz Tamayo.

CANCHA COLEGIO "LICEO FRANCIA".- J. Capriles vs. Felipe II Guzmán, y Liceo Francias vs. Chevalerie.

CANCHA COLEGIO MARISCAL BRAUN.- American School vs. Boliviano Israelita y Copacabana vs. Mariscal Braun.

De acuerdo a la reglamentación vigente se concede 10 minutos de tolerancia en los encuentros de primera hora.

PARTIDO SUSPENDIDO.- Jugadores de Liga Deportiva Universitaria, permanecen a la expectat durante la suspensión del encuentro, que luego fue definitiva. Algunos proyectiles ya habían llegado a la can Hubo intercambio de palabras entre Larrosa y el juez de línea Netto (FOTO PRESENCIA DE SANTA CR

Primeros acuerdos para construir 22 gimnasios

Dirigentes del Comité Organizador de los Bolivarianos sostuvieron ayer los primeros acuerdos con personeros técnicos de la Municipalidad de La Paz a objeto de planificar la construcción de 22 poligimnasios en diferentes zonas de la ciudad.

Ayer, horas de la tarde, el titular del COJ -José Gamarra Zorrilla- sostuvo reunión, en su despacho, con el Oficial Mayor Técnico de la Municipalidad, Arq. Adolfo Navarro, para intercambiar ideas al respecto de las futuras construcciones anunciadas por el Alcalde Municipal, Mario Mercado, al Presidente de la República, Gral. Hugo Banzer Suárez, en ocasión de la inauguración del Coliseo de Villa Victoria.

Por otra parte, se dijo, tanto la comuna paceña así como el Comité Organizador estudiarán y analizarán las medidas que deben adoptarse para dar acceso a través de avenidas y calles que permitan una conexión adecuada con los campos deportivos que se construyen en Alto Irpavi.

Por otra parte trascendió que la Alcaldía cooperará eficazmente en la tramitación de inmuebles expropiados por el Comité Organizador en las calles Otero de la Vega y México de esta capital para la futura construcción de los proyectos que tiene el Comité, especialmente lo que se relaciona con la denominada Casa del Deporte.

INSTRUCTORES POLACOS

Los instructores polacos recientemente llegados a esta ciudad -Czeslaw Gajdamovicz, de volibol, y Jadwida Czarkoska, de natación-, visitaron ayer al titular del COJ, presentándole sus saludos manifestando al mismo tiempo su deseo de realizar un trabajo responsable en la preparación de deportistas nacionales para los Bolivarianos del próximo año en esta ciudad.

Murió un ex-dirigente

Ayer falleció el Sr. Augusto Oporto Ordoñez, destacado ex dirigente de la Federación de Tenis de Mesa y del Club The Strongest.

Su deceso fue objeto de múltiples muestras de pesar por parte de quienes tuvieron la suerte de conocerlo y tratarlo.

La inhumación de sus restos mortales se producirá hoy.

Dos récords nacionale se batieron en natació

Dos nuevos récords nacionales se batieron anoche en la segunda fecha del Torneo Cuadrangular Interdepartamental que se viene cumpliendo con éxito en la pileta de Obrajes.

María Eguía de La Paz, estableció un nuevo récord nacional en 100 metros estilo libre damas juveniles, con el tiempo de 1'13''4/10. En varones, R. Elsner, de La Paz, con 1'21'' 5/10. 2º M. Vega, de Catavi, con 1'26''4/10.

100 Metros Mariposa, Damas Mayores: 1º C. Valverde, Catavi, con 1'46''6/10. 2º A.M. Valle, de La Paz, con 1'46''8/10.

100 Metros Estilo Espalda, Varones Mayores: 1º Juan Carlos Oropeza, de Catavi, con 1'07''. 2º Fernando Robles, de Catavi, con 1'07''6/10.

100 Metros Estilo Pecho, Varones Juveniles: 1º R. Elsner, de La Paz, con 1'21'' 5/10. 2º M. Vega, de Catavi, con 1'26''4/10.

100 Metros Mariposa, Damas Mayores: 1º C. Valverde, Catavi, con 1'46''6/10. 2º A.M. Valle, de La Paz, con 1'46''8/10.

100 Metros Estilo Espalda, Varones Infantiles: 1º O. Lafuente, de Cochabamba, 1'33''. 2º C. Hartman, de La Paz, con 1'37''.

100 Metros Estilo Libre, Damas Juveniles: 1º María Eguía, de La Paz, con 1'13''4/10. Nuevo récord nacional. 2º Ruth Lino, de Catavi, con 1'21''.

100 Metros Estilo Mariposa, Mayores Varones: 1º R. Claure, de Catavi, con 1'17''. 2º J. Robles, de Santa Cruz, con 1'17''4/10.

Se habilitaron como candidatos los directivos H. Prada y Rivero

Los dirigentes Hugo Prada Céspedes y Mario Rivero, mediante nota enviada ayer al titular del Comité Electoral de las elecciones del club The Strongest se habilitaron para postular a los cargos de presidente y primer vice-presidente de la mencionada entidad.

Sin mayores comentarios transcribimos el texto de la mencionada nota que manifiesta textualmente lo siguiente:La Paz, 12 de abril de 1976

Señor
Presidente del Jurado Electoral de las Elecciones del Club "THE STRONGEST"
Presente.-

Señor Presidente:

Ref: OFICIALIZAR INSCRIPCION DE CANDIDATURA.

Conforme a Convocatoria a Elecciones para la renovación del Directorio de The Strongest por la Gestión 1976 - 1977, dentro del término hábil, solicitamos la inscripción de la siguiente candidatura de Reordenamiento Institucional, que se halla propiciada por un mayoritario sector de socios:

Para Presidente, Sr. Hugo Prada Céspedes,. Para Vice-Presidente, Arq. Mario Rivero.

Para la conformación de las mesas receptoras de sufragios en el curso de estos días haremos conocer la nómina de nuestros Delegados.

Con este motivo , renovamos a Ud. los sentimientos de nuestra atenta consideración.

Firmado: Hugo Prada Céspedes y Arq. Mario Rivero.

EL EQUIPO

El primer equipo de fútbol reinició sus labores de entrenamiento, ayer con miras a su participación en el próximo certámen oficial de fútbol a iniciarse el 24 del presente mes.

Hasta el momento nada se tiene definido en torno al primer equipo, contratación o transferencia de nuevos jugadores. Se espera trabajar en este campo una vez realizadas las elecciones el próximo día 18. Los entrenamientos continuarán hoy.

El sábado se realizará festival en el Colmil

Conmemorando nuevo aniversario de fundación del Colegio Militar del Ejército "Cnl. Gualberto Villarroel" el próximo sábado desde las 10 horas cadetes del mencionado establecimiento ofrecerán una demostración gimnástico-acrobática.

Invitación en ese sentido cursó a PRESENCIA el Gral. Brig. Alfonso Villalpando Armaza, Comandante del Colegio Militar.

El programa a realizarse en la oportunidad consigna los siguientes números:

1.- Gimnasia en Aparatos; 2.- Gimnasia a Caballo (bajada de la Pendiente y Escapes de Caballería); 3.- Demostración de Ta-Known-Do; 4.- Demostración de Judo; 5.- Pirámides; 6.- Esgrima.

la cerveza más cerveza
TAQUIÑA

PEDIDOS A FABRICA SALVIETTI
TEL. 52230
TAQUIÑA 80 AÑOS
SALVIETTI 56 AÑOS
SON CALIDAD Y TRADICION BOLIVIANA!
DONDE SE VENDE PAPAYA SALVIETTI, COMPRE CERVEZA TAQUIÑA EN LATAS

ROMY PARK
FABULOSO MUNDO de atracciones mecánicas
HOY abierto
Desde Hrs. 15 30
Cancha Zapata

Ugarte con Millonarios

LIMA, 12 (AP).- El equipo Millonarios, subcampeón de fútbol de Colombia viajó a Puno para enfrentar mañana al subcampeón peruano Alfonso Ugarte en un partido del grupo cuatro de la Copa Libertadores de América.

El encuentro comenzará a las 15.00 EST en el estadio Torres Belón, a 3.800 metros sobre el nivel del mar.

Será la cuadragésimo primera presentación de Millonarios en la copa Libertadores de América desde su iniciación en 1960.

Estudie para Chofer Profesional

El curso comienza el 10 DE MAYO
Inscripciones abiertas.
Academia Indianápolis
Av. Mariscal Santa Cruz. 666 esquina Yanacocha.